盛京時報

民國六年 大正六年 陰曆四月十一日 陽曆五月卅一日

休刊 中日禮拜日之翌日大祭日
本地(每張銅幣一枚每月一角郵寄每月一角) 外埠半年五元全年九元五
告白刊例 一行五號字六字起碼登壹日每一回四角 價目另議
發行人 佐藤善雄
編輯人 菊池貞二
印刷人 米田喜平
發行所 奉天西門外 盛京時報社 電話二番中一六八號 振替口座大連壹七二五
支局 大阪市北區堂島仲町壹丁目 盛京時報大阪支局

雜錄

章太炎致李仲軒書

仲軒總長執事君前以阿附袁氏獲嵩山四友之尊是爲帝者賓師非民國輔相也西南倡義渠魁須命謂君當優游田里不與素稱亂黨者周旋而復往來畿輔營謀仕宦闒茸失職因以弋獲財政是時政出段氏朝列混殽汚鼎鉉者不止執事一人人民亦莫與苛責耳今者權豪覆餗朝政將有清明之望而君適膺枚卜國會同意與否未敢知也然君所以自解者豈不曰吾未嘗贊成帝制也四友之名袁氏所以汚衊正人也清室遺臣之見用者所在皆是何獨斤斤于一人耶鄙人以爲禮義廉恥國之大防君誠反對帝制誰肯隆以四友之名者縱令强以相汚抗辭拒絕可也不能則逃之域外可也不能則贊助義師自求洗濯可也數者皆不爲而靦然處於近畿聞政之地得無似楊彪之冠鹿皮公孫祿之受徵聘者乎且君之於袁氏實爲心膂非獨名號云爾也當癸丑金陵挫敗以後袁氏帝業已有萌芽而君適於是時得意改變約法之策君實倡之又身爲政治會議議長故約法者是爲叛逆與贊成帝制者不殊帝制一案委瑣附和者多其倡謀者無幾耳而君之於約法實爲倡議變亂之人是則袁氏之荀文若也規畫既就家產獲償目覩袁氏僭號改元欲以未預帝制自明是猶以金刃傷人於保辜限內致死乃曰非我所操金刃殺之也彼自橫以他疾致死也是故袁氏稱帝君爲謀士其罪重於周自齊朱啓鈐輩謂君於帝[illegible]統提名之[illegible]已當引疾[illegible]辭不然而一[illegible]會或適投[illegible]意票人雖[illegible]君又復[illegible]自諒當[illegible]引避以失[illegible]袁氏自咎其猶不失爲穉々者也必欲揚首伸眉悍然以贊帝之身復爲民國首輔不亦輕朝廷而羞當世之士耶聞君烟癖未除宜自休息袁氏嘗起園亭以處四友林大蓊蔚樓觀壯盛此當民國落成之餘非袁氏私財也退而居此既有菟裘之樂民國于君亦不爲相負矣智者見幾宜早引決若遂不聽辱必及身章炳麟白五月二十六日

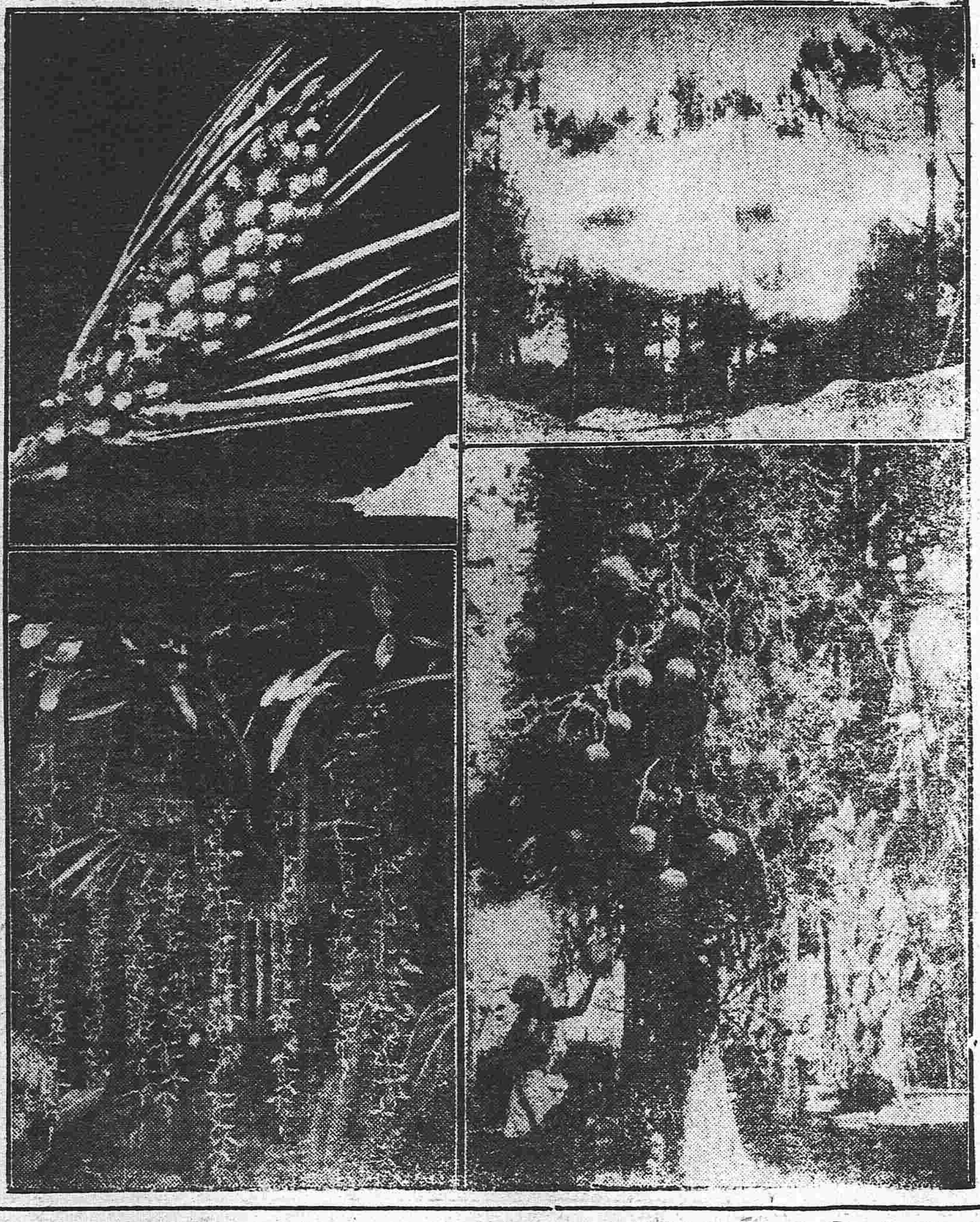

南島風物

補錄康有爲與段總理往來函稿

▲段致康書 長素先生尊右景仰德輝靡伊朝夕每念修阻無由瞻晤至所疚心伏諗頤志林樊羣流仰鏡鷄鳴風雨懷想彌勞比者外交艱棘厘承匡救老成謀國智慮至周既用心佩而箴誨之施無間遠道尤祺瑞所拳拳服膺者也自抗議發生外交秘密未能詳布京滬遐阻此中曲折亦莫由縷達清聽茲事關係大中外具瞻存亡所關千鈞一髮倘非舉國一致雖有智者無以善後自維薄植益用兢惶先生爲海外碩望所望隨時指導共濟艱危祺瑞之幸抑國家實利賴焉茲託鄭君浩近日外交情形及詳細理由詣陳左右敬希鑒察臨穎神馳不盡欲言敬頌興居萬福 段祺瑞拜上

▲康復段書 芝泉總理尊兄執事承派鄭義卿具述尊指並敦促北行備仰側席之誠好問之雅既樂聞世又不諱短此古大君子之盛德過承厚意且感且慚未能秣馬脂車北首燕路惟茲事體大先令門人干覺佐晉謁奉答惟未能盡頃義卿先還謹託義卿乞達鄙懷荷特賜燕暇俾盡其詞伏希明公察納愚誠翻然改曰能戰不言則中國安政府安而公身安若仍不聽僕言則內變必作政府必危公身亦危而中國隨之僕誠不忍聞見故令鄭君以另條瀝血布誠以答下問盛意幸勿存成見而不改勿以空言而不畏惟明公垂察中國幸甚敬請勛安伏維鑒照不宜康有爲啓

▲附另條 加入戰團事舉國皆怒極無一人以爲然者吾屢問國人無貴賤賢愚無不怒者管子曰下令如流水之源令順民心今未下令而民心已怒人人恐大禍之至人人恐百物騰貴人人恐內亂即起人人恐德艦即來如此而望成功必無是理也(一)俄國必先單獨媾和俄既內亂國體未定帝黨尚居多數而握兵權德社會黨密聯各政黨於內後以重兵逼之於外俄餉械已大乏內爭又甚何以拒德百萬百戰之强兵若戰而先敗故無論自甘言和或不得已敗後言和要之必先單獨媾和豈國亡之不恤而甘聽他國之命令乎德既與俄和後舉其全力以攻法法必不支法必預計其害而先言和我乃於俄國將和之時始加入戰團以深怒德雖大愚何至於此(一)德人怒甚決必來報復俄法和成數月後全歐必力竭而和成十日後彼艦可來到時要索罪魁及要商務之賠款假令英法勝和議成德艦亦可東來英法亦必無以我之弱而拒强德之理試觀日滅高麗何國敢助高麗以敵日乎故謂加入協約國可恃以拒德此大謬也然則德艦必來賠款與罪魁必索故吾深爲政府恐(一)美爲民主國勢如散沙其國中有德人千二百萬向來于俱樂部中自行文字風俗若是必煽動同盟罷工或議院內變或起兵工廠內焚美戰未易成美人安樂畏戰卽戰亦不能久支今美宜戰我不必從之昔美統領固先言美其可恃乎(一)關稅問題日之商業者諱然必無可望若無條件加戰無端置國於危尤所大惑不解(一)若言人道則我沿邊各爲外人所蹂躪近者鄭家屯老西開對我人民如此未能保護何言于保歐洲乎此尤大謬(一)今者加戰舉國大怒非獨人民所怒而已閭全國軍人皆怒卽北京亦然藥線四伏皆待加入戰團卽鳴鼓而攻其事甚大勿謂軍人會議恃已通過也彼專在京强徇政府耳一出國門未必同心今南北軍人每以張馮陸傾袖皆不甘義豈不可慮乎今政府比袁威力若何況國民戰德之怒過於怒帝制乎(一)諸公堅持戰事蓋慮國會不通過則內閣卽當解散吾則以爲國會不過衆書生耳若國會不通過內閣解散可也甚者解散國會亦可也所慮者國會雖通過或全國鼎沸或引外援眞可憂矣若必引歐洲對內國之嚴格制卽今財政交通海軍三部各賠案論之內閣有連帶責任則總理亦應辭職否則國會卽不通過戰案政府依議罷戰一面內政整治亦何能强迫內閣之散若爲此而堅持戰局反以速大變何其反也總而言之無論若何必無加入戰團之理爲今之計惟有亟返前圖卽可晏安無事故上之亟開國民大會令其畫反前議政府以眞民意而從之纔守中立恢復德交各國已日謀和局必無他意必不患孤立也若欲蜚聲域外則我爲中立可相機待會馳書萬國力主勸和豈不尤得人道文明哉此爲上之上也次則聽國會反對加戰政府依國會議不加戰團候歐洲戰局如何或俄和已定卽恢復德交此亦不得已之中策亦爲保全政局之故決行宣戰明犯國人之怒以招大變是自攻者以自危而危中國此下之下者也不聽吾言吾亦不忍見大變也

世界報紙之計數

全世界之報紙約有六萬一千餘種最多者首推美國有二萬一千七百四十五種次爲英國有九千一百餘種三爲德國有八千零四十九種四爲法國有六千六百八十一種五爲澳國有二千九百五十八種六爲意國有二千七百五十七種七爲坎拿大有一千一百五十三種八爲瑞士國有一千零五種九爲日本西班牙俄羅斯澳斯大利亞諸國約各有一千餘種其餘若亞細亞洲除日本以外約共一千餘種荷蘭國有九百八十種比利時有九百五十六種此外各小國合共有一千餘種

紀事短篇 飛賊 (髯影)

昨有友人郭君。聞安徽二字。頓觸往事。爲余告之曰。癸丑仲春。游濟南。偶見執法處兵士。擁一人往刑場行刑。初不爲意。然始知被刑者蓋飛賊也。先是有一徽人某甲。聽鼓轅下。一日接其鄉人某乙函。借番佛百尊。然甲與乙。素不相能。遂惡之。置不答。越日。又索百金。仍不理。是日夜分。乙竟飛躍入甲寓。以銛利之匕首。刺於床頭。乃盡攜其黃白物以去。重門不關。雞犬無聲。甲大懼。鳴於官。令捉乙。已失所在。事後十數日。補用道丙。亦徽人也。復得乙函。幷借千金。囑送至某巷關帝廟橫匾上。丙屆期以百金往。守以警兵。終夜無聞見。然視金已不翼而飛矣。丙怒警察之失職。限期獲賊。逾期則索償於警廳。警吏怒且急。明査暗訪。城市騷然。終無所濟。而警廳存款。亦不翼而飛矣。凡徽之在官者。莫不慄慄危懼。乙知丙捉已亟。恨之。夜入其家。舉所得還几上而不取。留函示丙曰。三日不以餘金來者。勿謂乃公劍不利也。丙惶恐失措。乃與警吏計。以銀硃塗銀包。覆以電鈴。卷之附近。關以警兵。復令偵探裝乞丐。假宿廟內。夜既深。鈴果鏘然鳴。群起課逐之。人跡毫無。惟月華滿地。宿鳥驚飛。而已。於是衆咸嘖嘖稱神技。相將回署。忽一警疾呼。飛奔而來。言距廟數里外之崗警。見一人手持閣扇。衣裳楚楚。步履迅速。遙見警。卽綏行。然其輕矯便捷之態。則迥非常人所可比。遂疑之。潛尾其後。至第二崗。密與謀計。突自後抱其腰。急持其手。則硃色燦然。銀猶在握。果乙也。乙怒撲二警於地。飽以老拳。二警急鳴笛。乙卽飛登房簷。超躍欲去。適值陸軍巡緝隊。湊合而至。開槍擊之。中股墜地。始就擒。時猶大笑曰。吾以自疏。致入孺子手。雖死猶羞也。衆喜。擁至署。一訊俱承。翌日當公。悉還甲丙金。後依法判決。遂有此行刑之事。僉謂淮蔡多健兒。惜無教養以玉成之矣。

青島上海行 滿鐵定期船大連出帆廣告

榊丸 停航
鹿島丸 六月五日(二三五二噸)上海直行(看載貨如何經由青島)
神戶丸 每星期五(正午開)上海直行(二八九二三噸)(由上海復航時寄港青島)

▲本事務所及在營口奉天哈爾濱長春各站均可發賣聯絡船車票
▲兩輪船現均設有無線電以期透信迅速而謀乘客之便利
▲發賣乘船票時間於埠頭事務所迄開船之日午前十一時四十分於乘客取[illegible]時二十分

香港廣東行
泰平丸 (三二九三噸)(暫時停航) 香港直行
神玉丸 (二、二〇〇噸)五月八日 經由芝罘往香港
按應運貨物之數或經由芝罘、青島、威海衛、或者能酌改日期概難欲定

南滿洲鐵道株式會社 大連埠頭事務所

特別廣告
榊丸因爲特別檢查自六月八日起至七月二日間停駛神戶丸由六月八日代榊丸常照行航特此佈告
五月二日 埠頭事務所

日本郵船會社滊船廣告 由大連埠頭起
相模丸 五月廿六日(陰曆四月六日)太沽又天津牛莊行
相模丸 六月四日(陰曆四月十五日)門司神戶橫濱行
高砂丸 六月六日(陰曆四月十七日)太沽又天津牛莊行
高砂丸 六月十五日(陰曆四月廿六日)門司神戶橫濱行
乘船票由本出張所自賣如有坐客請至本所購買
日本郵船會社代理店 三井洋行大連支店 電話(四六〇)(二一〇)

自陽曆六月一日起實行
改正列車運轉時刻告白
本會社全線列車運轉時刻由六月一日起改訂欲知詳細事項者請至就近車站詢問便知

大連	發	午後	七時	長春行
仝	發	午後	八時十五分	旅順行
長春	發	午後	六時三十分	大連行
安東	發	午後	八時十分	奉天行
仝	發	午後	九時	鷄冠山到午後十一時四十五分

由長春發大連行及安東發奉天行列車自五月三十一日起照新改正時刻開車
大正六年五月 南滿洲鐵道株式會社

本店 朝鮮京城南大門通
資本金 貳千萬圓
朝鮮銀行奉天支店 奉天小西關路北
電話 日長五二一 日長五二四 中國一九七號 所長舍宅日長五二三
支店 出張所 東京、大阪、神戶、大連、安東縣、開原、四平街、長春、哈爾濱、傅家甸、平壤、仁川、大邱、元山、釜山、鎮南浦、群山、木浦、馬山、新義州、會寧、羅南、營口、龍井村、
凡關於銀行普通各項事務本銀行咸可辦理而尤力求敏捷靜候各界面托
於中外各通商巨埠均設有代理之處以便往來滙兌
本之行所發之紙幣無論何時皆與日本銀行發行之兌換券同而可以負擔兌換銀數目

東亞之近情

北京專電

●北洋派擁戴李總理就任

李仲軒内閣總理案已經兩院通過但李氏尚未晋京就任聞其就任條件有二一須王士珍充陸軍總長二須張勳以下各省督軍通電贊成李氏就任今第一項雖已議妥然第二項迄未履行蓋段祺瑞一派現在天津暗中運動各方面阻撓此事並謀鞏固北洋派之勢力另派密使與張勳等接洽陰謀威嚇國會之運動將來形勢未可樂觀

●黎總統訓示各派議員愼重制憲

大總統對于制憲問題極爲注意二十八日上午特召民友益友兩社議員入府告以愼重制憲晚間又在府設便餐專邀研究討論兩會議員謂制憲不可輕率如有意見不妨在議會充分發表並云地方制度希望緩議解散衆議院以無須參議院同意爲宜研究會議員以爲地方制緩議甚好解散權本有三種場合可行討論會則對於總統之意見悉數贊同

上海專電

●蘇省會決計延長會期

江蘇省議會以議案過多在會期内不能完結決計俟六月三日會期屆限後再行續開臨時會以便議決一切現正在準備中

漢口專電

●王子春自矢効忠中央

湖北王督軍二十七日電致黎大總統誓効忠誠于中央且以保衛地方治安爲職志藉以辯明與段派並無聯絡情事

●川民渴望岑西林督川

四川商民電請中央速派岑春煊督川以安地方

●岳蒲間通車在即

岳州蒲圻間之鉄路不日可得通車自武昌至岳州之鉄路大約七月間一律通車

●高橋司令官宴別武漢官吏

駐漢日軍司令官高橋氏此次轉充第三師團參謀長日昨邀請武漢文武大員三百餘名特開別宴頗極一時之盛

東京專電

●俄國外交策變更

據俄京來電云俄國外交策刻已變更行將以在野政治家任爲駐外大使果爾則外交界因此面目一新矣日前召回之薩索諾夫(駐英大使)荏苒勾留迄未遄返倫敦駐法大使伊司窩爾斯基氏亦有將召回之説

●對于兩相演説之批評

寺内首相在地方長官會議演説訓諭已詳前電茲據後電云外間輿論對於此項訓諭不甚滿意謂此決非有經綸的政治家言不過神經質的區々官僚之責語而已徒以官僚的眼光觀察社會不知國民思想業已變遷之所致勝田藏相演説中日合辦事業一節憲政會(反政府黨)領袖濱口雄幸氏批評日中日合辦事業手續異常煩雜其成立與實行甚不容易故日本欲投資中國不必與華人合辦宜投資單獨能辦之事業況此項事業之待投資開發者甚多乎近來日本實業家欲與合辦事業諸多阻碍終致失敗是以拖濱口氏所論之意見者漸多吾(日本)實業界對華方針因之行將有一轉換

●野口博士病勢加劇

美國魯克費拉醫學研究所部長野口博士(日人)因患膓窒扶斯病於日前入紐約醫院調養未獲效驗病勢漸形危篤按該博士在未獲病以前擬用預防注射以除一切疾病種種研究竭盡心力者也

●赴美俄大使抵京

赴美俄國大使一行四十四名昨晚(二十八日)由敦賀起程本日午前零時抵京據該大使云自來俄美兩國間未曾互派大使因近來兩國關係益形緊密迴與曩日不同以故此次決定在美設置大使館余等將赴其任也

●日支協會決意貫徹計劃

日支協會在去年間創辦茲聞該會擬俟白岩龍平氏七月中旬由華回國後開始活動募集捐款四十萬兩按照當初計劃著手建設日支俱樂部

●日本郵船董事辭職

日本郵船會社專務取締役(辦事董事)林民雄氏廿三日呈請辭職昨日二十八日經董事會議照准聞其原因係董事方針一變林氏以爲責無可貸决計引去

●興業銀行改正案之内容

政府刻已決定提出興業銀行改正案於議會内容如下(一)特計債券之發行(二)允許承收股份(三)設法通融船舶資金

歐洲大動亂

倫敦來電

●被德飛行隊蹂躪後之市場慘況

德國飛行隊於二十六日晚由高空飛來投彈某市及至五十餘枚之多其一彈在菜市場轟裂蝟集市場之婦人小兒等被轟斃者頗多二百賜之市場死傷者累累爲山或有露出内臟者馬匹死傷亦屬不少其慘狀不堪目睹宛如屠宰場一般尚有小學校及旅館等之被轟擊者惟未至慘害人命耳

●意軍在各方面大形活動

意軍將齊窩里北方高地之陣地擴充又將窩克斯地方之敵軍驅逐使敵軍受莫大之損害自五月十四日以後在緒利亞戰線投降于意軍之奧兵共計二万二千四百十九名意軍又在杜利越斯土、費巴哈方面開始新行動

●英國輿論一致感謝日海軍

英國封鎖大臣關于日海軍赴地中海助戰之演説已由各報登載論評各報亦均表示感謝日本之意

●巴西艦隊巡防大西洋

巴西艦隊在該國沿岸之大西洋巡邏防禦德國潛行艇

●被德軍襲擊之死傷人數

二十六日襲擊英國之德飛行機共計十六具就中三具被英軍轟毀死亡婦人二十七名小兒二十三名男子二十三名另有重傷者婦人四十三名小兒十九名男子一百十二名

●意軍又獲勝於喀索

意軍又在喀索擄獲敵兵三千五百人

●德軍藐視法國

德軍豪語日法國雖再續戰二年恐不能恢復阿爾沙斯羅連兩洲云云

舊金山來電

●俄國更動軍官

俄國魯馬諾夫斯基將軍兼參謀總長巴魯瓦伊夫將軍充俄京衛戍總司令其餘陸軍要缺多有更動

●陰謀炸巴西政廳之德僑被捕

僑居巴西之德人九名陰謀投擲炸彈于該國政廳因事不果即被拏捕

●李仲仙與大總統往來電

▲李氏第一電　北京大總統鈞鑒自前建威卸職後疊派專使敦促入京將推政局糾紛陳部惆列舉時賢上備察擇旋奉賜電有不強任事之論感荷寬恤不敢憚勞本定即日扶疾入都昨夜夏鈕王三君到津傳述鈞意遽聞義名已經提出議會在入都統追念時艱倉卒登用苦衷共見義豈不諒惟以生疎衰病之身値風雨飄搖之會自揣才力萬非所勝冒昧進行益滋障礙義一身不足惜如國事何除面告來使請其轉達外謹再切電瀝辭務懇收回成命俾安愚拙倘荷見諒格外一俟撥席有人即當星馳入侍敬踐前約但勿強以所難敢不盡其言責謹掬腹心伏乞鑒許李經義叩宥

▲電李氏第二　北京大總統鈞鑒頃上電呈敬辭總理之命語無欺飾諒荷容察惟愚意尚有未盡者竊維時勢所趨必得主要所在乃可委曲救國否則雖勞無濟反足速禍經義老而庸朽久離政界當此急衝何能抗難前請如菊老不肯出山聘非聘卿不可仰蒙採納親臨諄託至佩公明雖聘卿首義心重執意謙謝而大局所繫萬不可爲個人引嫌仍懇我大總統以國事爲重迅將提交國會咨文即日撤回誠切勸諭聘卿勉任艱鉅以匡危急經義賤疾稍痊仍當遵命入都趨承左右以盡力所能爲除電達聘卿勸懇外謹再瀝忱以聞李經義謹呈宥

▲總統電　李公祠李仲仙先生鑒宥日兩電均悉夏鈕王三君歸具述尊旨老泉解職初議請東海出山未獲允諾遂堅請聘卿擔仕專使絡繹繼以親往無日曉曾再三敦勸聘卿終推薦先生自願居陸軍總長之職舒機危迫不得不曲徇其請昨軍界三數要人稍有誤會現經聘卿曉諭渙然冰釋全體推戴皆在先生先生眷懷邦國當於責任危時不出國人何依、厦何傾豈有完木務望即日入都共圖救濟撤回之請萬難曲徇黎元洪感

▲李仲軒致王士珍勸駕電

李氏昨又有電致王士珍云北京參謀部總長王聘卿先生鑒今日總理一席非公莫屬自建威卸職即爲黃陂言之昨聞因我公力辭遂將義名提出國會並由篤兒轉述尊意以公生平誠摯過人知必別抱苦衷而眷眷屬望公心尤所紉感詎黃陂倉卒投艱不及徵求同意亦不忍不諒惟今日爲如何時勢需要爲何如人物義不言公寧不知義離政局多年情形熟習較公何若各方感情與公何若義不言公又寧不知務懇我公救國爲重避嫌爲輕毅然出任撐席勉撐危局至効果如何無論何人均難預必無論何人亦不忍苛責也義已兩電黃陂請將原咨撤回仍請公速出擔任義非畏難卸責實出自知之明敬掬腹心伏乞亮察經義寢又有一電致孟李兩督軍云北京步軍統領江宇澄軍統傳孟曙村李秀山諸公均鑒宥電覽悉撐席非聘卿先生不可義早向元首密推不圖此老堅謝如此愚見爲用舍以時爲斷救國事大引嫌事小昨向京使力中前請即爲此也茲傳惠示極表同情頃又電懇聘卿勉任艱鉅勿再如前固辭經義老而庸朽何心用世若可効力何待今茲前以一部之事尚不能任奚堪重以撐席故於疊次使命堅切辭謝唇舌爲焦今早使旋義懼恐公府無議復上辭電於意已盡午後催使臨門懸車待發經義無可再言使人求斷復命最終辭謝干罪至深入夜快接明教雖在難關以後然諸公救國愛友盛誼至可感也俟有晤對時機再剖衷隱未盡義褻

本館啓事

律師王鍾典通告

親友注意

南滿鐵路公司奉天市內營業所

再造之功

漢口著名商董深感韋廉士大醫生紅色補丸之奇功因彼之胃薄身弱等症曾獲全愈故也湖北漢口疋頭公會正會長湯開鏞君字子善開設鏞大疋頭號且亦爲漢口商團糾察員公舉爲漢口各國聯合會副會長其公私甚爲繁瑣全仗韋廉士大醫生紅色補丸之功力得獲精神健旺以勝此重任也其來書云余久患瘧疾血氣全衰元氣虧耗兼之胃薄食微四肢軟弱屢延名醫診視竟無效驗去秋向漢口黃陂街華法大藥房購服韋廉士大醫生紅色補丸二瓶果然精神健旺飲食漸增後又添服數瓶氣血充盈百病消除此丸實有回生之力再造之功鄙人已得實益感激無窮特以相片一紙修函鳴謝並附登告白以爲同病者之指南也

凡血氣軟弱不潔爲男女各症致病之源也韋廉士大醫生紅色補丸確有清血補血壯筋健腦之奇功故可療治各症也曾經治愈 血薄氣衰 腦筋衰殘 少年斲傷 胃不消化 瘋濕骨痛 山嵐瘴瘧 皮膚各症以及婦女疑難雜症均可療治也凡經售西藥者均有出售或直向上海四川路九十六號韋廉士醫生藥局函購每一瓶英洋一元五角每六瓶英洋八元郵力在內

湖北漢口湯開鏞先生之玉照

奉送小書

敝局新出小書一本名曰何物可食如何食之如欲索取請書一明信片寄至以上所列地址原班郵呈一本不取分文

閣下曾患大便塞結而受毒乎

韋廉士紅色清導丸 PINKETTES

閣下曾覺肝火上升肝萎不振頭痛不舒等症否或無故惱恨否或者舌起厚苔否或口氣穢濁否如有以上諸恙請爲試服韋廉士紅色清導丸可也乃是微利平肝之良劑功力和平出自天然毫無肚腹絞痛之虞鄙建延平府中國銀行鄭錦溪先生來書云余患大便閉結胃不消化食後不舒等症自服貴局清導丸之後大便有序胃內亦覺通暢特奉數言引以作證俾同病者有所問津如尊處無從購買韋廉士紅色清導丸請即寄郵票大洋六角至上海四川路九十六號韋廉士醫生藥局原班郵奉一瓶可也

奉天同和堂藥店參茸莊廣告

本堂隸奉天鐘樓南百有餘年採辦各種參茸照行發客不惜重資選揀各省地道藥材秘製丸散膏丹各種傳膠虎骨參茸葯酒工精料實應症神效一切飲片均利揀選上品遵古炮製久已名馳中外頗蒙各界 諸君歡迎嘉許本堂無任忻感因思遠方遇病者待藥有不濟急之困難故在各城商鎮設有代理之家以廣招來且爲物經濟人近有無恥之徒在外城鎮分設假冒本堂字號以圖漁利混淆然本號在本城西門裡分設一號江省巴彥縣多年分設一號以外並無別處賜顧諸君 請認本堂藥酒膏藥俱有撮影商標以免奸徒蒙混買藥品者不但無效而且滯病多矣庶不致悞特此廣告

中國電話七百六十一號　本堂主人謹啓

各省各城寄售處

天津 隆泰和　山海關 永順和　吉林 興順恒　卜魁 慶泰興　城廠 公悅成　錦縣 益興公　梨樹 富盛泉　岫巖 復元公司　後州 德益厚　鐵嶺 福合盛　熊岳 廣順利　遼中 萬聚長　海龍 永興東

營口 福有長　西安 福合慶　莊河 義德成　西豐 福長太　遼陽 福春興　安東 豐泰益　新民 福賜生　長春 文萃堂　大連 信成源　蓋平 恒昌德　寧遠 瑞興[illegible]　法庫 德生永　西豐 東興[illegible]

廣寧 [illegible]福盛　海倫 玉盛源　臨江 東和長　赫爾蘇 福盛德　五站 富盛通　千金寨 恒興茂　白安 德源增　鳳城 恒意德　哈爾濱 天豐源　大孤山 長豐源　海城 慶成和　義州 寶增湧　山城子 興盛源

輝南 全順東　公主嶺 三合公　寬甸 公順勝　本溪 [illegible]碗舖　大東溝 中和滙　伊通州 復興隆　盤山 德慶興　清河門 義盛遠　安東 益增東　東平 天增利　洮南 正心永　大孤山 豐泰大　興京 德順合

孫台 增益昌　大連 協茂盛　金州 聚增長　黑山 協成順　海龍 公議常　懷仁 福記洋行　田莊台 福聚興　長春 天合慶　鐵嶺 永慶東　開原 增益昌　新兵 萬泉燒鍋　綏中 德發號　彩城 裕來公

懷德 雙興長　朝陽 聚合隆　蒲石河 順懋德　通化 謙泰潤　撫順 萬聚興　八面城 巨源益　昌圖 廣昌和　開原 德順合　柳河 義興成　遼源 長興隆　彰武 同義合　雙城 洪順隆　遼源 天合興

志仁堂雙層化積膏

本堂於早年發明新法創成特別雙層化積膏一種功效神速與衆不同現已暢銷近遍三省遠達京都北洋各寄售處共有五百餘家非實效實驗斷不至此此膏專貼男婦氣積血積寒積食積心胃疼痛胸膈脹滿氣逆不舒噎膈反胃氣臌水臌癥瘕痞塊痢疾泄瀉腎寒腰腿筋骨疼痛手足麻木男子疝氣腎囊潮濕婦人經血不調經前經後腰腿疼痛赤白帶下子宮寒冷久不孕育並治小兒乳積疳痞蟲積偏墜等症此膏收效甚速少者五六日多者十餘日不但積消聚散而且健脾衛生誠膏藥中之妙品也此膏每份兩張紅白藥面兩包合洋四角買十份加一份買五十份八扣收款

強種補元丹

此藥專能強種強種必須以補腎爲先補腎尤必以補元爲主故製此丹強種補元獨推良劑請試用之庶知功効主治男子先天秉賦不足後天脾胃虛弱諸虛百損五勞七傷熱發咳嗽自汗盜汗腰腿酸軟精神疲倦五更腎瀉腎囊潮濕腎寒疝氣便濁遺溺遺精或中年房勞過度精髓虧乏陽痿不舉或思慮太過神精耗傷憔悴心跳或老年酒色嗜好精髓枯竭陽已絕嗣等症服之神效誠爲強種補元之良品也每大盒四兩一元小盒二兩價洋五毛

神效鹿胎丸

蓋鹿乃仙獸得百草精華其功在角胎秉牡鹿之精牝鹿之血得完全氣血成形加藥料爲丸專治婦女經血不調或多或少其色紫黑成塊臨期腰腹疼痛或經閉經漏赤白帶下子宮寒冷久不孕育或受孕不安素慣半產服之神効每丸價洋二角每盒十丸價洋二圓

清毒掃淋丸

專治風火因[illegible]柳染成五淋白濁楊梅疳瘡魚口便毒甚至毛髮脫落鼻塌齒落咽喉破爛種種惡症俱有實効大盒八角小盒四角

筋骨萬靈丹

專治中風半身不遂口眼歪邪兼治風寒濕痺閉塞經絡以致肩臂腰腿疼痛手足麻木抽搐等症每袋價洋四角

北京農商部商標註册巴拿馬賽會農商部發給奬憑奉天巡按使備案佈告專賣

中國電話六百六十七號

本號開設奉天大東門裡路北　志仁堂啓

應時佳品

艷容嫩面 双妹老牌 雪花膏

註册商標

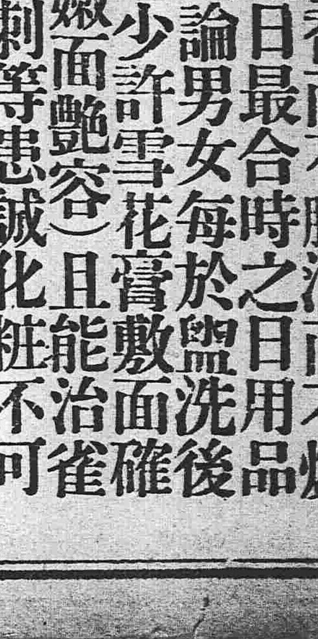

大號每瓶五毛六　二號每瓶三毛五

此膏香而不膩潤而不燥乃近日最合時之日用品也無論男女每於盥洗後若用少許雪花膏敷面確能（嫩面艷容）且能治雀斑酒刺等患誠化粧不可少之妙品也

花露水

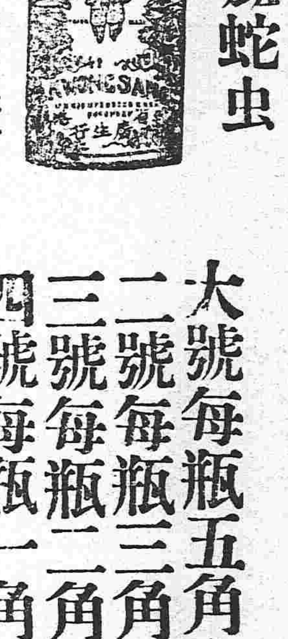

花露水功效甚廣香其餘事矣且能兼治一切皮膚痕癢瘡癩癬斑蛇虫蚊蟻咬傷牙痛頭刺兼除身上癢癬垢穢等弊誠居家出門之要品也

大號每瓶五角六　二號每瓶三角五　三號每瓶二角一　四號每瓶一角四

生髮油

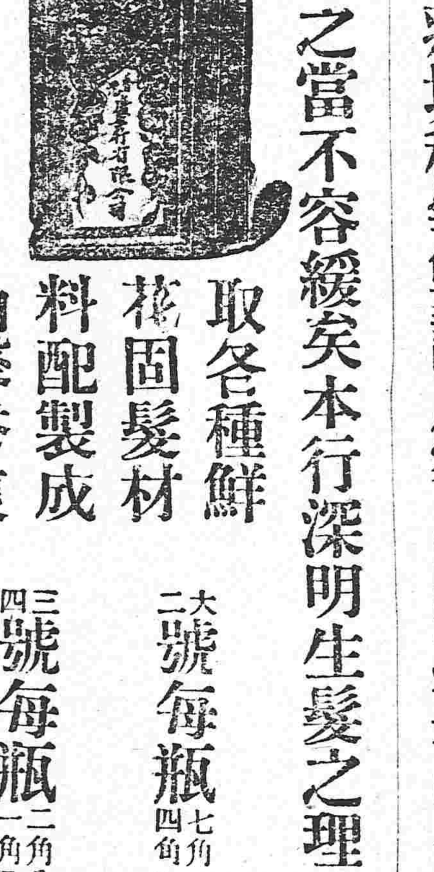

髮乃血之餘是保之當不容緩矣本行深明生髮之理攷取各種鮮花固髮材料配製成油馨香爽滑養血去垢永保其髮烏潤無衰盍請試之便悉其妙

大號每瓶七角　二號每瓶四角二　三號每瓶二角八　四號每瓶一角四

各洋貨店均有發售

總發行 ◎奉天鐘樓南◎營口東二道◎ 廣生行有限公司啓

中國電話八百七街

老福順堂

奉天警察廳發給告示嚴禁假冒

農商部註册給奬　奉天巡按使化驗

本藥房總號開設奉天省大南關

奉天老福順堂

門面寫眞

治咳嗽丸藥 本藥專能清肺化痰止咳定喘無論吐痰吐血或胃虛勞諸嗽均奏奇效每副八角十副六元

清胃化積丸 本丸專治胃脘疼痛膨悶脹飽諸般積聚消化虛軟大便燥結氣逆不舒每副六角十副五元

參茸百補丸 本丸專能興陽種子健胃強身特治男婦老幼一切血虛氣衰等症大匣五元小匣二元五角

通明眼藥 本藥專治諸般目疾內外障努肉攀睛氣矇火矇眼邊赤痒視物不清大瓶五角小瓶二角

治痢丸 本丸專治赤白痢疾飲食不振致得消化之功大腸發炎下紅白痢患者殊多困苦每瓶四角

虎骨熊油膏 本膏專治風寒積聚血瘀氣滯四肢麻木腰背痠困腎囊潮濕肚腹疼痛大張六角小張三角

寧坤至寶丸 本丸專治經痛[illegible]痞塊赤白帶下氣血兩虧氣凝血滯以及月經失調胎前產後等症每匣二元

參茸甘露酒 本酒專治左癱右瘓半身不遂口眼歪邪四肢不仁中寒腹痛小腸疝氣大瓶三元小瓶四角

香丹 本丹有提神避疫之功兼消氣消毒之效甜涼適口芳香宜人其餘事也大包一角小包五分

瘡毒藥膏 本藥膏專塗諸般瘡毒無論已潰未潰或流膿或流水一經塗用立見功效每盒定價洋四角

癬疥藥水 本藥水專擦諸般癬疥無論起粒爆皮或腫或痒如蒙擦用不拘輕重脫皮即愈每瓶價四角

清血消毒丸 本丸有清血之功兼消毒之效藥物精良功效確實可各種瘡毒之絕好內服葯每包四角

祛痰散 本散一能除痰凡痰咯不出者可以使之出二能化痰凡痰多者可以使之少每瓶定價五角

殺蟲散 本散專能殺害體內各種之寄生蟲無論老幼均奏奇效並無損傷臟腑之虞每包一角五

淋濁丸 本丸專治淋濁無論流行淋濁積熱淋濁虛寒淋濁以及風火砂石諸淋均奏奇效每包五角

梅毒丸 本丸專能清血搜毒以精良之藥絕梅毒之源有濟於病無害於人花柳之聖葯也每包六角

內服脚氣丸 本丸專治多年脚氣或痛或痒或起泡或浮腫以及流水爆皮等症均奏奇效每瓶定價五角

外擦脚氣藥水 本藥水與脚氣丸有同一之效如內服外擦表裏兼施則功效之速有如影響焉每瓶六角

立止牙疼藥水 本藥水專治諸般牙疼如蒙擦用疼痛立止一經治愈決不再犯並永保牙齒堅固每瓶五角

頂上治痔散 本散專治諸般痔瘡無論內痔外痔血痔膿痔或疼痛或腫痒一經塗上立見功效每瓶一元

五金雜貨 焦炭硫黃黑鉛 海味肥料 代理水火保險

奉天十間房 日本電話五五番

黎總統令

▲大總統令（五月二十八日）

特任李經義爲國務總理此令

特授馬安良以勳四位此令

特授馬麒以勳五位此令

張渥授爲陸軍步兵上校此令

陸軍部呈請將蔣隆權侯鴻鋆加陸軍步兵上校銜蕭述經授爲陸軍步兵中校並加陸軍步兵上校銜朱昭加陸軍砲兵上校銜彭桂鮑錫光楊蕃梁應麟傅懿揚洪圖本枬張振武均授爲陸軍步兵中校張自雄胡藩甲陳藩均授爲陸軍騎兵中校戴敦漢授爲陸軍砲兵中校王苑森張漢濤熊黃俗黎樹橙陳志壯蕭舉規歐陽楚任傑廖模許龐蘊鄧瑞陳濟時均授爲陸軍步兵少校應照准此令

任命吳思豫爲寧台鎭守使署參謀長此令

陸軍部呈請任命蕭槃歲爲潮梅鎭守使署副官長此令

署交通次長代理部務權量呈僉事胡煥華聲名狼藉請予免職胡煥華著即免本職此令

王迺甲給予二等文虎章龔光明給予三等文虎章此令

龔士材給予四等嘉禾章此令

東三省新聞

▲奉天▼

●省議會開會延期

省議會前經張省長行咨于六月一日開會 省議員中央命令提前召集之理由 難以索解 擬聯絡全國省會協電請示適中央有此意外風潮以致擱起現聞省議會已決定六月一日不開會 俟中央政局大定再行請示云

●段日陞來奉確息

段芝貴之父段日陞與張軍長爲乾親此次偕同許蘭洲師長由津來奉即寓在督軍署二十八日張軍長爲許吳楊諸人洗塵段亦在座嗣吳因疾未到諸人即在署中宴會繼以竹戰直至夜闌人靜始散翌日依然如故其中有無別種協商未能探悉

●中日（奉省）兌換規約成立

中日兩國官憲爲維持奉省圜法起見於本月十二日磋商辦法旋即議決擬互舉委員使其會同協議一切兌換問題等情已詳本報茲聞兩國官憲依據此項決議協定規約如左

一、奉天省省長及駐奉日總領事各指定委員任其辦理關於兌換之一切問題以圖本省金融之調節

一、前此委員就旅奉中日兩國人中擇之各爲九名

一、前此委員遵省長及日總領事之指揮實行其任務

一、旅奉中日兩國官民爲使該委員完全實行其任務起見務須爲之援助

一、旅奉中日兩國官民須依據該委員決議辦理關於兌換之一切問題切希旅奉兩國官民極意尊重前此規約趣旨以便貫徹設置此項委員之目的是爲至幸

▲中國方面委員

興業銀行總辦 姜得春

交通銀行分行長 徐德聯

中國銀行行員 徐鼎年

東三省官銀號總辦 劉尚清

財政廳科員 劉東瀛

奉天總商會理事 魯宗煦

奉天總商會會長 崔興麟

奉天交涉署員 陶尚銘

奉天錢業公所所長 吳寶書

▲日本方面委員

奉天商業會議所會頭 藤田九一郎

滿鐵奉天地方事務所主任 原田鐵造

奉天居留民會會長 石田武亥

橫濱正金銀行奉天支店長 伊東小三郎

朝鮮銀行奉天支店長 小西春雄

三井物產會社奉天出張所主任 中村準輔

西宮房次郎

正隆銀行奉天支店長 高木成德

在奉天日本總領事館員 富田兵衛安

●王濟輝呈請開復被駁

前桓仁縣知事王濟輝在袁前皇帝時代勾通警察企圖革命事敗被獲並交付高等文官懲戒委員會懲戒茲聞王氏以所爲本屬因公且無意圖內亂性質當據情呈請內務部查照確情懇予開復處分或撤銷原案但據北京函告恐難辦到且有被批駁消息云（工）

●預備歡迎日參謀次長

日本參謀次長田中氏來華游歷迭誌各報茲聞該氏定於下月六七日由京來奉除由北京陸軍參謀兩部電告到奉外並悉張督軍接得此電即通令各軍警地方官俟該員到時務宜各行敬禮妥爲保護臨近京奉路之文武官長尤宜特別招待以盡賓主之誼（工）

●榮道尹查勘勸學所被焚情形

遼瀋道尹榮叔章因趙寶生知事報告勸學所失火焚燒卷宗等情特行來省查勘蓋因前所長尚未交代清楚一切控告猶須調查卷案茲竟燒却事甚可疑故乘二十八日晚車抵省前所長恐不能免於罪戾矣

●財政廳更易人員

財政廳會計科長高子儒因王維宙廳長去任不願久留故于日前請假遺席經王永江氏委股員高甲三接充該廳監印官孫桂森因有他就辭職遺席以齊伯卿接替均於日昨發表云（工）

●李廳長來省磋商警政

營口警察廳廳長李少伯于二十八日搭乘瀋車來省即時進謁張雨亭軍長及警務處王家勳處長磋商一切聞俟就緒即當遄返云（民）

●史廳長猶未回任

政務廳長史紀常晉京外間多喧傳其已經回省者昨據確息尚未回省蓋史氏蒞任後觀察中情形甚不滿意故史氏乘此內閣改阻之際在京亦不能無所活動如另得一席地或將一去不返亦未可知

●王幫統奉電到省

巡防右路幫統王良臣駐紮於新遼一帶前日因張軍長召開軍事會議特於二十七日晚車晉省大約一二日內即當回防云

●王處長嚴防匪徒

全省警務處處長王家勳以時屆青紗障起所有四處竄擾自應周密防範以保閭閻昨特召集各區警署署長會議俟後各署警士在休息時間添值義務尚每日由下午六鐘至十二點止故自二十九日起各警署實行辦理云（民）

●張廳長交代晉省

營口地方審判廳廳長張務本赴旅順見習張氏經交代完畢於二十八日晚車晉省俟瀋陽地方廳長交代清楚後即當偕同南下云

●鐵嶺緝私局長易人

鐵嶺緝私掣驗局局長盧繼廉任差期滿照章自應更換特於日昨奉上峰命令調往輯安局長遺席經陳鹽運使查有韓少新諳練鹽政當即委充云（民）

●梨樹勸學所長被控

梨樹勸學所長李壽華因盜賣學田爲士紳姜夢飛李悉曾具控于省公署當飭洮昌道尹澈查具覆詎迄今多日影響毫無某復於日前在省公署具控批飭洮昌道尹查覆一俟覆到再行核辦靜候勿瀆云云（久）

●馬海龍在旅館被逮

日昨愛國飯店寓有（鐵嶺人）馬海龍者不知因何爲警察廳稽查長趙小峰率領稽查隷捕而去識者謂馬海龍係革命分子與憲兵營王劍秋營長係同學前者因革命事宜爲憲兵所捕羈押三載始行釋出此次由山東來奉不知又犯何事或謂係因亂黨關係未稔確否（久）

●工界創辦補習學校

工務會薛子遠會長以我國工業之不振在於教育之不興試觀我國藝徒何莫非求學不成轉就工業甚至有目不識丁者欲其研究改良必不可得故於日前召集工界董事會議擬先籌設一簡易識字學校只設識字算術兩課每晚教授兩句鐘由各工家選送伶俐學徒前往就學俾於作工之暇養成其普通知識地址則暫假機輔會館至教員薪水燈油各費一概由會中補助經衆贊成現正籌備一切其生徒額數暫定爲八十人不日即可開學云（久）

●呈報遷局日期

興紱稅局與紱中分局對調迭誌各報現聞該局呈報於六月一日遷移以便收稅地點適宜云（工）

●女子日文專修科招生

大東關小河沿魁星樓西院奉天女子日文專修科日昨張貼佈告招考女生三十名其宗旨爲造就教材並女子繙譯人員其資格凡在高等小學畢業得有文憑者或有同等學力者限以二年畢業願充繙譯等事者允爲代謀以六月二十日爲報名截止二十五日開堂授課由中日教員輪流講授云（永）

●周斌來奉何爲

前奉天講武堂堂長周斌去奉以後在京充差現不知緣何事故于二十八日乘瀋車來奉謁見張雨亭軍長面商一切云（民）

▲孫家台▼

●醫學研究會成立

開原西鄉慶雲堡近有基督教徒王國華君本聖經博愛之心作濟世活人之念聯合名醫劉增祿君訂定簡章稟請開原縣行政公署在該堡設立醫學研究會以便交換知識而資研究方脈業經行政公署准予立案飭警保護即于日前業開成立大會利會醫生百四十五人以記名票選正副會長三人開得票最多者爲王仲三君當選爲正會長王國華劉增祿爲副會長劉敏齋爲研究長云

▲開原▼

●書記員受賄託病

縣公署司法科書記叔振鐸前奉令查勘張凌鳳蘇景太地段界限一事該書記受賄甚鉅遂含混具覆嗣聞被屈者欲行舉發該書記遂託疾請假赴奉就醫說者謂該書記雖以病爲名恐天網恢恢從此一病不復起矣

▲公主嶺▼

●書記亦稱總理耶

民國肇興總理之名稱原不數見不謂嶺街警局之書記長亦以總理見稱彼呼之者昧焉不察而受之者竟居然不疑吾不禁爲該書記長擬一衘名曰中華民國奉天懷德縣警察第六區之總理

▲八面城▼

●不法被控

本鎭驗牲所委員楊紀三本紈袴子也前去歲包辦驗牲事遂借勢設賭抽頭漁利并在該所噴雲吐霧毫無忌憚前經王子翰等在縣佐公署呈控均被陳安代爲調停了結現又有該房東劉獻瑞以丟失物件覇佔房間在省控告但下文如何尚不可知矣

▲遼源▼

●金道尹大宴嘉賓

金道尹此次榮任前二十二號各機關重要人物曾在東興樓設筵以表歡迎公請金錫侯道尹宴會昨二十五號金道尹禮尚往來亦在本署備筵遍集各機關重要人物杯盤交錯賓主盡歡頗爲一時之盛云

▲長春▼

●專員查禁煙苗

現值禁煙期滿由省署派出專員查驗有無私種之處倘遇有違禁私種者不惟將煙苗剷除種者處罪且將該管縣知事嚴加懲戒云

●通令嚴緝教匪

道縣兩署接到省長通令內開案准江省函稱在鑲白旗北十井子屯有邪教會聯絡人數甚衆該教匪首程德義已經逮捕該會亦被勦除然其餘黨尤多難免竄入各地暗行勾結有害治安應請一律嚴加查拿云

▲吉林▼

●二次呈控省議長等之誣陷公民案

▲第一次法官以法人不能治罪

▲然則自然人違法可以辦矣

吉省議員中之財團分子前借省議會名義上書中央捏稱正紳松毓等有圖謀不軌之行爲意在可將此項主張公理與選舉舞弊案有關係者一律陷於危境惟事機不密拜某議員知悉此情遂發現天良將此項文稿洩露於外致被各報宣傳當經松紳等在法廳控訴省議會違法一節曾誌本報茲探得兩地檢廳開偵察廳時法官張延綸竟以此係控告法人按照刑律並無懲辦法人之專條當將此案由廳存查在案經各被誣公民近又探得此案實係少數議員所爲又經呈訴於地方檢察廳原文如下

爲假公濟私挾嫌誣陷懇祈迅予偵查提起公訴事竊閱盛京時報五月十號東三省新聞欄載有吉林省議會捏稱公民等爲惡劣分子造作種種虛僞言詞上書於陸軍部公民等得悉之下曾臚陳情節告訴請爲偵查提起公訴在案迭日公民又分出探訪探得省議會上書原不僅陸軍部一處尚有以同樣言詞分呈於大總統國務院內務部司法部等機關並經陸軍部據該會之呈轉函吉林督軍省長原函設法取締復經省公署令飭省會警察廳轉行第二區警察署偵查嗣以查無其事字樣呈復經盛京時報曾已登載又探明議會財團之頭領祖錫澤程萬里于浦暨財團分子楊福舟之兄楊作舟等以選舉訴訟案告發人及証人內重要分子咸抱積極進行主義以諸人一日不去則此案一日不能擱置是以與財團分子劉文田賈明善于浦等商妥故意捏造各項虛僞言詞假用省議會名義上書於中央各部院不第此也并將素持公論與該會竟見不合之松毓馮成奎趙志超等亦牽掣在內竭澤而漁詭計甚毒似此假公濟私挾嫌誣陷之議員既爲法律所不許亦爲人情所難恕不得不來案告訴懇祈迅予偵查提起公訴以維人權而懲誣陷是爲法公兩便抑更有進者民國二年七月間商務總會因把持公民孫德升告發鈞廳以法人犯罪無制裁專條曾呈奉大理院解釋法人犯罪應懲辦該法人即充元首之自然人云云此次省議會所上各部之文名義雖係省議會究係財團與祖錫澤及財團分子劉文田等自然人所假借事迹照著盡人皆知即不援引尚會已過成例而劉文田等自然人當然受法律之制裁合併陳明爲此謹請吉林地方檢察廳公鑒被告人劉文田賈明善于源浦祖錫澤程萬里于浦楊作舟等七人

▲五常▼

●警佐履新之會議

本縣警佐已委李君紹林接辦一節業于二十五號視事後即傳見各區區官會議警察進行方針并應行改革整頓一切辦法聞爲李君久歷軍界幹練有爲此番任差係爲任旅長所保荐必能振刷一切矣

●巡官被控

縣屬警察第五區第四分駐所孫巡官現因設賭勒贓各情被該管界居民大糧戶戴某來縣具控聞孫頗有豁仲連其人者出爲調說允將該原告所受損失一概賠償以期和平了結戴尚要求相當條件否則非公訴不止云

●隊長撤差之糾纏

縣警察看守拘留所隊長肖某前因犯賭撤差不服起訴各情曾載本報茲聞肖係省公署政務廳長瞿芳梅私人不免有所倚仗且被某某主使固齊與曹警佐爲難現因警佐調省充差交代清楚擬即啓程竟爲肖所阻止非同到法廳對質不可該警佐以某等因某案勒贓數千餘吊衆再相逼挺晉省後即全盤托出以相抵制幸經李葆三知事雙方排解始得和平了事云

▲黑龍江▼

●廣信公司舞弊發覺

黑龍江金融之紊亂已達極點全省人民皆有破產之虞究其戎首則廣信公司實難逃法律之誅也蓋江省全省金融之機關握其掘者即爲該公司平素濫發紙幣毫無限制而其司事人員猶援年分劈紅利實屬空前絕後之創聞而其發生之紙幣即係一種不兌換無論何人不能至該公司兌出分文故該公司有恃無恐每逢秋季收買糧石運歸國儲以便居奇而收買糧石時均携帶印刷機器晝間將紙幣用罄夜間即行印刷是亦發行紙幣者之創聞也而其司事員又以倒把爲正當營業賺則上下分肥賠則歸於公司孤注一擲往往至數百萬元如去年哈埠該公司經理王西園與其顧問傅巨川勾通總公司經理魁星階在農產信託公司空買大豆一把賠羌洋一百三十餘萬元將公家所有之金砂二萬兩私行拍賣以還虧累當經該省議會查明提出質問書無如省長畢桂芳氏概置不理無論如何質問無論如何控訴亦終無如之何也當三年前江省人士見此情形恐不免受其玩騙遂公稟財政部不准該公司再發紙幣以免將來之危險該部已爲之批准立案上月間該公司運動省吏請再發紙幣一千萬吊省吏以財政部有案恐難邀准當使該公司捏名冒稱各屬之紳士呈請省公署略云各屬水災過甚被災之民現當青黃不接之交皆無法春耕請求該公司發出紙幣一千萬吊專爲濟災民畢氏即據此情爲之矇稟財政部該部果受其蒙誣竟准予發行六百萬吊該公司一經邀准遂大發特發竟出一千七百餘萬吊之多江省紳士又提出質問謂江省去年之收成爲近十年內所未有何緣被水淹沒何紳民皆未之聞而該公司自揑名上請省署竟代稟財政部准其濫發紙幣自坑陷商民非理由安在畢氏羞惱成怒當將各紳士大爲申斥因激動公憤遂公舉代表晉京向國務院和盤託出現在京中正值各部大開賄案當道以此稟又係一賄案也大爲震怒已密派某某赴江查辦將來尚不知如何了局耳

批示

▲奉天督軍公署批示

具呈人鄧趙氏 呈一件爲氏夫鄧文斌被押多日請求查案釋放由 仍候訊明核辦毋庸躁瀆此批

具呈人張殿元 呈一件懇請訪緝餘盜追究牲畜由 仍候確查究辦此批

▲奉天省長公署批示

原具呈人劉恩明等 呈一件爲控瀋陽教育會章程第七條規定教育會不得干涉教育行政及教育以外之事所陳各節如果屬實殊屬不成事體仰候遼瀋道尹秉公澈查呈覆核辦此批

原具呈人名山 呈一件爲請領文憑恢復舊塾由 來呈文意多不通順足徵程度低淺所請礙難照准此批

▲交涉署批示

原呈人夏正清 呈控王永富將鐵路兩旁土地耕種並閉塞官道由 呈悉候令瀋陽縣派警查勘明白稟請核奪再行示遵可也仰即知照此批

原呈人孟憲富 呈爲日人覇種新民鎭後胡台冊地請飭縣根究由 呈悉候飭新民縣澈查究辦仰即知照此批

上海專電

●滬上人士之憂懼時局

滬上一般人士因新總理李經羲氏當此國步艱難時趑趄逡巡不肯擔任而一面倪嗣冲仍然蠻橫不改故態對於倪等鬼鬼祟祟之行動非難不置並對於時局前途頗抱悲觀

●德領事等離開在即

駐滬德領事克寧彬及其餘由各地來滬之德人一行四十四名聞訂於下月八日乘坐荷輪放洋回國

●各埠錢行及糧食行市（五月二十九日）

●奉天

高粱米 …… 豆 一元八五 麥 九角九 …… 站人洋 北洋 二五〇〇 二五〇〇 香港貨 …… 附鈔幅 一〇〇元 ……

●奉天錢業公所 …… 鈔換洋 大豆 …… 一四八 …… 紅小豆 …… 三二九〇〇 三六〇 …… 現銀加色 鈔票換爐銀 二錢五五 八錢八六 …… 豆油 小米集市 一六九三 四九五七 二九三七 ……

▲編輯部啓事▼

本報外城各訪員均鑒　查閱來稿多未按日郵寄即寄來者亦僅有一二條稿件且無緊要確切之事實惟望諸君自今以始博訪周諮按日寄稿不勝企盼之至

雜

▲奉　天▼

火警　二十八日午后一時許小東關下頭老虎廟附近安姓住戶因煮飯失愼致遭回祿之災是時南風正烈瞬息間延燒三家須臾消防隊至極力撲救始免蔓延待至火熄則已三時許矣

地震　奉省不聞地震有年矣二十七日午後五時許忽然地震自東北而南爲時僅一分鐘蓋因震動不烈故惟樓居者知之餘皆多未感覺云

第一樓開幕　平康里第一樓自戲園改良社荒閉後迄釋多日現在營口某戲園園主陳某出資赴上海京津各埠邀來坤名角色重整旗鼓於日昨（二十九日）開幕有周郎癖者盍往觀之（永）

商舖蠻横　城裡灰市廣增福糧米舖日昨（二十九日）下午六句鐘時有附近張姓老叟前往該舖買糙米糠數斗不知因何起衅竟將該叟痛毆頭部受傷甚重血流如注警察近在咫尺極不過問說者謂該舖夥某有妹子年方二八與某法廳之司法巡警有染暗渡陳倉日久該司法警從中爲護符果敢暴横如此至于結果如何俟訪再誌（久）

中途被刼　日前大東關某姓住戶夫婦二人乘車赴東陵遊覽回時至中途爲匪所刼計搶去赤金戒子四枚包金鐲一副頭上零星首飾等件至家即行開具失單呈請警署查緝第未識能弋獲否（永）

出此入彼　小北關下頭大井沿胡同張姓院內住有王氏婦專事招引良家子女私會巫山博得纏頭藉資生活日前不知因何爲警察所逐即行遷移至大北關談瀛胡同某公館之門房居住乃探其房東張叔賢至其家中秘密賣淫未知有取締之責者其亦有所聞否（久）

離婚却下　城內大井沿胡同楊姓婦本爲大坑當禾適人時與某舖外櫃有齒臂盟故歸寧未返已及三月竟覓律師具呈法廳請求離異不料法廳以其無正當理由將案却下現在該婦又覓律師作第二次之請求未知能否邀准耳（民）

跌斃老嫗　小東邊門外住有關姓者以賣菜爲業家有老母年已八十有五然步履尚健日昨因往東八家子看外孫之疾途經高崗該婦未免心神忐忑竟致由上跌下遂而氣絕後經他人報知關某始將屍身抬回盛殮云（民）

乘馬跌傷　城南南嶺農民鄭某日昨騎馬來城購買東套繩蔴歸時走至小南邊門外正在策馬疾馳間因馬看見有人拿雨傘從路旁經過卽時驚跑將鄭某擲落馬下頭部受傷甚重立時昏迷恐有性命之憂云（民）

醋海生波　據城東來人云瀋陽縣東鄉第二區南鄉孫家寨住有興某者其妻劉氏不安於室結識同村李夢春不時前往求歡爲李妻之妻知醋性勃發當赴興家始而謾罵繼竟搶毀器具李某見事不佳當赴該管警團控告經某團總向興婦傳案大加申斥始行了事云（民）

勘誤　昨報論說中淸教徒誤作交徒荀有誤作敬竟特此附刊

▲騰鰲堡▼

學校失竊　鎭北舊堡國民學校昨竟被偸兒潛入衣服食物搜竊一空又隣屯長甸舖村國民學校亦於昨晚失竊而損者約數十元之譜現該校均具單呈報該管警區查緝能否弋獲其賊尚不可知

▲復　縣▼

十八七旗　奉省此次運動各縣參觀人數預行規定復縣原爲十八已由所長徐星垣率領北上開第一日來賓競走復學生共運動七七次每次各得一旗計半英里競走第一次三旗張鵬閣第二次二旗關裕光第三次一旗何守仁第四次三旗馬國興一英里競走第一次二旗蒼文慶二英里競走第一次三旗馬鳳桐第二次三旗關裕光云

▲大　連▼

挑水互毆　本市各自來水之供給民汲者絡繹不絕日昨隱岐町東首自來水售處見有三十許之婦女一與二十許之男子因取水串始而忿爭繼而扭毆終而用挑水之擔挑互相兒打狀極横惡在場者均作壁觀無一人爲之排解至今双方力竭始散亦異事也

▲安　東▼

結婚誌喜　安東採木公司發理事長之女公子今日（四二十八日）結婚各機關暨各界人士躬親慶賀者絡繹不絕更遠鎭守使馬龍潭君帶軍樂隊前來用申慶賀本公司總務科長葉月三君日前旋里省親亦遂於二十七號來安以便贊襄諸事而表道賀云

在理者多　安東之地五方雜處城內禁戒煙酒之公所已達十有餘家今舊歷四月初八日各公所均設壇還愿佛壽宮公所壇前祈禱者達四百餘名積洋一百五六十元說者謂在理者日多一日也

▲義　縣▼

科長被控　行政科長張蘊宏在義充差歷經四任知事前年自治停辦收捐事項即由該科長委派劉成章經理今春奉飭票選收捐委員已選有士紳楊子達爲主任韓知事亦即委紳監盤交代詎所有賬目一經盤查不但款項不淸竟有舊賬換新撕去賬篇之弊昨新知事下車伊始遂公控張科長以書串通舞弊云云將來結局如何必有水落石出之一日矣

▲錦　縣▼

抗不領屍　城裡西門口路北住戶楊友章家道殷寔前在北街興盛增布舖存放市錢四千餘吊該舖今春荒閉所存錢項無著日前楊令僱工何某向該舖東主郝乃堂家住索詎何年已七旬有餘偶得疾病郝卽令人送歸楊家楊不收領令送與盛增荒舖內旋即物故經該舖報知警察轉報地方廳檢驗昨該廳驗訖寔係病死飭令屍親具領而屍親躲避希圖訛詐未悉如何了結云

▲開　原▼

區官陣亡　西豐縣界神樹之富戶孫趙二家前被胡匪綁去人票二名經該縣警察三區叢區官帶警尾追來開至横道河子與匪接仗該區官勇敢直前心竟被流彈擊斃所屬警兵見其長官斃命無心接戰該匪亦卽乘間遠颺警兵等只搬屍回所預備公事陳訴一切情形矣

胡匪落網　雙城子保衛團駐四甲長許林耀日昨在插花界與匪接仗鬬該甲長當場拿獲匪人石松蘭欒殿全二名遂具文送往團部復經該團總預審該犯供認指綁神樹人票不諱該團總以案關要重卽派團丁押送縣署矣

▲東　豐▼

禁吸紙烟　本邑警察中區區官張君廣成自焚燒各商家以來督帶警士在街四出梭巡嚴禁販食紙烟以免不愼至生意外之虞如敢故違定行懲辦僉謂該區官保衛地方無微不至矣

抓獲賭犯　本邑楊木林界內雙山子住戶程獻中近因無所事事招集賭徒多人大開寶局籍圖紅利日昨正在興高彩烈之際爲該管巡官于君海亭查知遂帶警士當場抓獲一併送縣懲辦云

▲八面城▼

公家敗類　我國禁煙條約之事現已滿期凡在公者宜如何守法自矢乃鎭街官鹽緝私卡長崔壽山同三江口卡長陳光瑞及巡差書殿元三八日在鎭街某烟舘一榻横陳吞雲吐霧毫不畏避未知該管長官亦有所聞否

天不絕人　鎭街大橋西趙信爲人忠厚處事和平年近耳順膝下猶虛日前趙因事赴三窩堡道中突遇一五六歲之小兒淹淹將斃趙比大動惻隱抱至家中延醫調治現已就痊詢係新民縣人隨父逃難至此父患其病而棄之趙遂收留認爲義子云

▲遼　源▼

打龜再誌　警備隊督操何喜亭前在西大街秋月班殿打龜頭各情寔控法廳已誌昨報茲聞檢察長朱樹聲君檢察明白仍送審判廳刑未知該龜頭等果因此長其勢焰否

▲長　春▼

淫婦殺傷姦夫　頭道溝自下等夥人楊春林者暗中姘識之董姓婦相交日久情不如初日昨午後三時不知因何爭毆該淫婦則呼有其素相交好之一婦女幫助竟執菜刀砍傷楊之頭部鮮血淋漓當經警署看驗送醫院調治倘不能保其生命云

▲崇明婦人產生怪胎（上海）

▲見所未見　▲聞所未聞

住居滬上法新租界聖母院路陶家宅地方永興花園內之崇明人周根郎之妻郁氏年二十二歲懷孕足月忽於前日六時臨盆產下男孩一口頭形圓而小無額兩目甚大上眼皮高如球圓頂生三角形瘤一個是時鄰居謠傳謂該婦產下怪孩頭形如龍且生有角以致哄動全鄉觀者途塞爭爲捕者見將孩帶入捕房捕頭飭送醫院檢驗經醫生驗得該孩實係怪胎仍另周抱回詎周心生疑慮以家門不幸出此怪孩遂拋棄路傍旋被聖母院路二十五號門牌吳棠記洗衣作主抱去撫養云云

▲沈佩貞之生活（上海）

▲而今織布

沈佩貞女士自上年在京涉訴後卽擬投身社會以謀振興實業茲於本月初間自京往滬糾集股本在法租界貝勒路仁元里第二十九號門牌租賃房屋六幢創辦天祥織布廠專織帆布及條格布等品設機約百餘架現已從事組織不日卽當開工云

▲華捕店夥均飲彈斃命（上海）

總巡捕房一千二百四十八號華捕山東人王子明于二十五號夜在江西路廣東路轉角站崗其時各要道奉麥總巡飭各捕房中西探捕搜檢行人有無攜帶危險物品迨至七句餘鐘有甲乙丙三匪均帶有手槍由棋盤街走出見有探捕搜檢情虛圖逃當被探捕查見以其形跡可疑尾後追捕該匪等逃至江西路廣東路口王捕上前攔阻甲乙兩匪突出手鎗開放王捕身中兩彈受傷倒地致被該匪等逃逸當有流彈擊中附近順泰福木器店夥葉炳榮胸腹又乘車經過之某婦手上亦略受皮傷當卽乘車而去葉與王捕卽由探捕等車送仁濟醫院醫治茲悉葉炳榮一彈擊中小腹深入內部不能鉗取延至夜半三時身死華捕王子明前胸被彈擊入洞穿後背亦因出血過多延至昨晨六時半亦斃命昨由捕房將該兩屍體昇入虹口裴倫路驗尸所報請公共公廨王讞員會同英副領事羅君蒞所驗明均係轟傷身死無悞塡明屍格諭令各該家屬領屍棺殮之棺木已由其弟葉阿寶雇人昇回寓所王捕定於今日午後二時舉殯麥總巡以該捕因公殞命深爲惋惜諭令各捕房中西探捕屆時一律執紼隨送　示死後之榮幸又以該捕身後蕭條擬卽會商工部局各西董優給撫恤並以公共租界內匪徒充斥昨仍命令各捕房中西探捕於傍晚七時以後分駐各要隘橋梁繼續搜檢以免匪徒攜械混入而保治安

▲法　庫▼

盜惡貫盈　正東區區官燕心齋日前親率警士拿獲胡匪徐世忠業經供認强搶數案等情不諱當經轉送警所經新任所長曲道室君提訊亦照供如前查徐世忠爲盜多年屢緝未獲今既被逮贓証確鑿諒難再逃法網云

▲五　常▼

區官可嘉　本城警察第一區區官周君毓九人極精明接事月餘凡食商巡邏及盤查旅店不辭勞瘁加以縣署遇有應行勘丈調查或相驗之民刑各案悉委該區官代行職務無不認眞辦理雖屬能者多勞亦以見其克盡厥職殆區官中之錚錚佼佼者也

陸車放餉　本城駐防陸軍排長楊君佑民前以二三四各月分應領餉項尚未發到特親赴大平山鎭本連請領聞昨已領到餉項千餘元按名給發一時甚形忙碌云

警察捉賭　本城西街新共和報分社與李姓小店對宇而居日昨晚間無聊有三四某某戲紙牌甫經入局卽被一區周毓九區官撞遇當場抓獲并有店內住宿二人出外小解朦朧之際一併帶走聞該分社經理戴子珍君（在該院內住家）并未在場將來作何了結容訪續誌

燕臺歌舞

▲白素沉之二進宮（覺生）

臺內叫板先王呀一聲。高吭無比。甫上場。二黃正板（悶悶悠悠）四字。變通老生腔調。此紫雲之法眼也。以下至（怕得是太師爺來把宮搜）句句皆類乎紫雲。且其臺步做法。端莊凝重。處處不失娘娘身分。尤其難得。第二段正板二黃本燕妃坐昭陽一段。腔調不失先入炬鑊。內中所難唱者。（耳邊廂又聽得朝靴底響想必是徐楊將進了昭陽）響想二字。一圈一尖。一不經心。便輕輕放過。或唱成兩圈。或同唱兩尖。素忱於此兩字。分得最淸。惟煞尾（哭一聲去世的先王）轉板處。稍有疏處。殊爲白珪之玷。以後三八對口。頗爲功力相敵。自坐唱。迄跪唱。元板數段。尺寸亦稱合度。惟中間略有脫落之處。初演之劇。在所不免。殊不足病也。余之月旦。純具評劇的眼光。有美。固當揄揚。有錯。亦不妨匡正。冀其改善。雅不欲過其失之筆。爲之烘托遮掩。蓋觀劇者。不乏明眼人也。

都門脂粉

▲誌趙翠蘭（一郎）

昇平書寓趙翠蘭。津人也。天眞爛熳。情意纏綿。加玲瓏嬌小。性格溫柔。神情浩蕩。絕不類近日靑樓之滑頭也。且舉止。則落落大方。談吐。則津味。顰笑皆宜。婉痴無限。眞足令人一見魂消也。

▲南花陳綠雲（夢雲）

綠雲。吳王台畔人也。始築香巢於海上。繼張艷幟於瀋皋。近復來京。搭住鳳霞院。年方二九。姿容絕世。冰肌不足方其淸。桃李不足喻其豔。風光旎旎。妙曼可人。芳蹤所至之地。凡脂俗粉。皆無顏色。瑤臺仙子。月殿嫦娥。當不是過。誠所今之麗人也。才情色藝。冠群芳冠。將來執八埠之牛耳。不卜可知。識校書者。諒不以予言。爲謬也。

▲春柳與月樓（瘦雷）

永陸春柳。上海名花也。嬌柔艷麗。弱柳牛姿。其一種天眞爛縵之處。尤浴妓所不能及。到京以來。無怪門前車馬。大有山陰道上應接不暇之勢焉。

琴暢月樓。蘇產也。日昨余友耳東君。介充邊添。同造粧閣。陳設幽雅。屋宇淸潔。善淸談。工應酬。姿容秀麗。風雅宜人。誠南花之翹楚也。無怪乎耳東君。有情致纏綿。依依不捨之態。

報鑛諸君鑒

鄙人於奉天財政廳充任測繪員之期每見報鑛圖文屢次駁回更正但報鑛全賴圖成稍緩被人搶先因此經年累月耗費千元不得成立甚至釀成訴訟實事鄙人有感於此特設鑛務承辦凡報鑛者本可接談凡有測量鑛區繪圖一切文件暨鑛床說明書施工計畫書鑛坑實測圖塡寫鑛業簿鑛工名簿並代取履歷保一切事宜皆可効力惟鄙人業已繪過鑛區除該官府註銷准許他人呈報外凡一地點概不受第二者聘用以杜重複而息紛爭特此聲明尚希莫貴見荷　速奉天小南門裡大街路東蓬瀛旅館內中國電話四百十二號　李化難謹啓

新民東路二區四分住所

巡官羅廣遠惡劣自任差以來並不秉公辦事欺壓鄉愚「刑訊詐財」「捏詞逮捕」不知是否違法罰金列於後二道崗子畢陽春侯猥劉等共七十三圓燒羊皮袖子關玉劉明尹文世等一百二十圓東西分水嶺陳德明衛寬八十圓二四家劉啓十六元七家子王宗等三十二圓大牛營子丁某二十元古鎭嶺子四十七元勾串合謀賭能在地面上隱匿其事云云

大民屯更正廣告

啓者敬局閱日前貴報載有三區大民屯緝私局分卡白某戀姦毒熱事啓者局子盧白某平素對於外人言語粗率性質暴烈以致傷感人情故外人捏言敗壞圖洩私憤只於拐女私逃住局住宿等情實無據可考惟登報者暫借筆墨以伸怨耳望閱報諸君知前言之謬也　大民緝私局公啓

負屈廣告

敬啓者胞叔張永元有女無子顯過鄙人爲子單可証並因繼父患腎症劇烈異常醫罔效危在旦夕西醫紀壽山是乃仁術雖有起死回生之技奈其母之命延療治應手奏效留藥囑服疾可望痊詎有伯兄萬淸垂涎絕產富賄哄嬸妹如繼母必優待諸妹母女莫辨良莠陰許過繼親族毫不得知其欲生欲速死之心將囑服靈藥拋棄不用遂延中醫丁服約數劑致病因而暴殂不責庸醫害人反謂其壽數埋厝一畢嬸任台謀私立繼單造言爲子人口無憑証反言鄙人賴繼圖產不平必鳴因控於法庭伊又運動要人致伊以偏反正稍與其辯顛倒是非鄙訊批判繼父生前過繼無單作爲無效伊等賄哄捏詞以偏袒正容留詞迫令結案否必懲辦畏其强權負屈聽斷伊尚計投鬼恐節外生枝賄託訪員造謠登報汙毀良醫以圖奸計永固而良醫受汙自時必雪鄙人冤沉海底何得伸本中特登報端以分涇渭而供讀者鑒焉　農安長山保負屈人張萬峰謹啓

開幕

六月一日

朝鮮銀行吉林支店

伸明廣告

逕啓者鄙思九日前六區區官郭允恭當鄙人差差之際伊因見我不待乃徵勸伊收繁伊既虛報盜案咎自應歸當如何深自愧悚圖効將來乃反挾嫌怨憑空結撰誤載報章捏造敢換戶捐鄙爲人措語荒謬奇離雖人自信卒以其事遂寢並載罰振新閏鴨爭吵罰洋三元誣五元五部任兆因秤三元誣十五元詞昌國口角不聽禁止罰五元亦捏載十五元並罰白麵百斤上列罰金均由余塡侯証書與受罰人收執數目多寡保人可問其罰款速罰洋二十八元伊又捏載四所核收在案何云均入私囊郝吉仁等四名則送由縣署罰洋二十八元伊又捏載四四元即此一節眞僞立見夫貪贖不職律有明條挾嫌誣告罪名加重似此目無法紀肆意陷人三字之獄一面登報伸明一面呈請縣署傳訊外特此登報　農安縣六區區官馬文斗謹啓

貴報前開欄內載有撫順同營盤說捐分卡勒索騙詐一則不勝詫異查該前卡因名實不符於一月一號移駐古樓而敝地雖係撫境凡捐稅酒綠瀋陽富東十餘堡之通備稽國稅計自應添設分卡以杜偸漏自郭司事景文君到差以來百凡認眞不辭勞瘁人民既樸誠而收捐騐訖均無係毫需索而我一方人民共欽也無敢受其白名之攸關不能不函請更正昭核實特登廣告　撫順縣營盤衆民全啓

證明大同生命保險之確實

啓者先父張滿臣於大正五年四月間與大同生命保險株式會社訂立生命保險契約保險金爲日金一千元整茲不幸先父於本年四月廿一日病故乃向該社領取此項保險金爾該社照數支付鄙人不勝感激用特登報證明大同生命保險株式會社保險之確實云

大正六年五月二十八日

安東縣前街

保險金受領人　張炳文

謙聚泉廣告

於陰歷三月廿六日有興京謙聚泉老櫃彭景鴻以八家溝進貨行至東陵突遇胡匪三人搶去彭某錢財等物並謙聚泉之信壹封內有匯票壹紙計洋一百元此票係西安縣永興長東玉名下會省上春發長照付今特登報聲明作廢

奉天售煤合組

平常監督送煤馬車雖期無違若代査收某馬車夫有違弊者請速詳告于售煤業者爲荷且一噸煤分裝十個袋子而每個袋子煤重有壹百七十斤特此聲明

奉天小西門外南大什街路東　撫順塊煤　煙台爐煤　**寶榮公司**　電話日二一五番中五十五號煤廠日三四七番

奉天鐵道附屬地　本溪湖塊煤　**大昌煤局**　電話日二〇九番中二四二號

奉天西塔大街路北　牛心臺無煙煤　**三有公司**　電話日二四三番中二百號

奉天小西關大街路北　撫順塊煤　煙台爐煤　**公益公司**　電話日五四四番中七十號煤廠日三四七番

奉天新市街西二條十六號　各樣煤　**義昌號**　日電話三四番

奉天小西關茂林館裡　塔連煤　洋爐子　**東亞公司**　電話一七八番

奉天小西關上頭路北　各樣煤炭一概俱全　**南滿公司**　電話五五六番中國一五六號煤廠一五七號

請看

今方學者之定論日人壽來百二十歲者

保壽百廿歲　須飲用約固爾特・是增進精力不老長壽之滋養料也

約固爾特
YOGHURT

又雖小量連日飲用之者無減染虎疫室扶斯赤痢等

◎定價　特製大壜金十二錢　小壜金八錢

奉天省城及南滿鐵路各地均能每日送到製造所

發售所　奉天新市街（忠魂碑東）**安達牧場**　日本電話四四番

奉天新市街車站前　**古烟商店**　日本電話一二四番

奉天　大順永　綢緞洋貨　店售貨外另送贈品廣告

本號開設大西門裡自營業以來承蒙各界所歡迎今重修門面七間而壯觀瞻現新到各種綢緞新發明紗紡洋貨一概俱全特爲發達營業起見諸貨減價售貨外另送贈品做衣手工亦隨照減不圖利厚而異多銷請賜顧者臨號敝一閱便知言之不謬也特此佈告

本號謹啓　中國電話六〇四號

頂上　九重綠香皂　芝蘭黑香皂

用離美材料以工化學之法加製成品質精細緻密最爲官紳適用之化粧品善能潤澤皮膚補益氣血使肌体滑麗嬰兒使用强壯股膚最爲有益於經濟衛生之主力俱能完全

總經理　奉天營口　**寺庄洋行**

中日官准　唯一專賣

七天斷癮之聖藥

註冊　老牌　**紅色戒煙丹**

本藥房密製紅色戒煙丹藥其效力偉大已爲各界所推許無因受歐戰影響原料價昂無俟贅述本藥房照原價發售賠損良多今特改訂價目佈告各界週知倘希照常賜購爲荷茲將新訂價目列後

價目

大盒	百七十五粒	金一圓五十錢
中盒	七十五粒	金七十五錢
小盒	二十五粒	金三十錢

此藥凡男女多年鴉片煙重癮嗎啡重癮吃服七天立斷根株兼治老幼胃腸疼痛氣血虛微身体不健筋骨痲木咳嗽不息不能安眠一切等症服者奏効立見奇功凡服者許好嘖嘖有口皆碑故自改正以來惟日無多而各處訂購者日不暇給前途發展當可預卜惟藥盒均有標記可証外有門單聲明遠近馳明不能細載仰各處代理之家不可勝數矣

貧薄者亦可獲此利

特告因貧薄欲經理售賣不得之諸君此次敝藥房品爲另外擴張售路而與貧薄甚認眞願意經理售賣者約訂除已經有經理者地方外限定一人即時委任爲經理唯願意者務速商訂莫失機會

發售本舖　奉天十間房　**光祐大藥房**

電話第三百七十一號　電報碼中〇三四二號　郵遞處大連二〇六番

奉天東華門　藤田洋行本店

建築界有定評　**淺野洋灰**　新到甚鉅乞即賜顧

滿州所產之　**唐山洋灰**　庫存充滿

電話　日二二四　中二二四

馳名三炮台香烟

又名綠錫包

君吸三炮台香烟

因爲知道他是最上等的香烟

人吸假綠錫包香烟

因要人知道他是吸三炮台香烟

英美烟公司

民國要聞

立法行政兩機關之好消息

日前各督軍在京與段前總理有種種隱係繼僞公民團迫衆院之後聯名呈請政府及通電各省長官指摘國會力主解散所持爲後援者則尤在馮副總統與張巡閱使二處張前密電來京報告督軍離徐一切服從中央而武人干憲之惡風似已掃除大半至于河間方面回覆各督軍之密電更爲委曲周詳寓嚴厲于溫和之內其尊重國會使立法機關無出動搖實爲深堪大慶茲探得原電如下賡密巧皓兩電均已誦悉諸公以時局之艱危人民之痛苦日甚一日而國會議定憲法又趨偏重極端迫而陳請政府爲最後解決以圖挽救忠誠謀國具見苦心國璋對於諸公言私則屬袍澤之交親言公則共安危之責任心理感應寧有參差然反覆思維有不免竊致疑者夫憲法與時勢鑿枘然修正則不便推行國會爲代議機關逞私見則不孚公論以忠告促其反省而不報卽終不得不出于解散之一途往事可稽原非瑕擧惟特權應操之政府抗爭應屬于人民今以各督軍提出請求是否稍嫌急遽政府於施行實際或有困難請求將無効力勢不能以各督軍名義代政府強制執行難端一開必壽歸宿因慮現定憲法可以變動法律始不避嫌怨則思糾正之術矯枉而有已甚之行爲人復得以違法議其後始拒他日之攻擊尤宜預計解釋之方日前各省中設有一二人顯持異同又以何策相融洽凡此種種殊費研求本年各省地方多苦久旱災象已見綏輯爲難益以非常之原人心必滋疑擾浮言胥動隱患堪虞易發難收亦當注意國璋因疾在告腦力尚未復元似此重大問題探索詎能窮盡但愛國之念不敢少異於諸公而憲法之宜適國情又爲前此請願書中之主旨與諸公希望本屬同符獨于電示進行一層意有未安深以審愼谷風陰雨恐懼相將國璋非肯空談法律而誤國家實不欲中外士夫以踰越軌道相訾議重爲諸公盛德累也密徑奉覆幸鑒微忱又前昨兩院對于李新總理一致通過而外間少數報紙仍復故意造謠謂李孟曹田諸軍長反對李氏內閣又言李氏決不出來蓋謀破壞冀淆亂一般聽聞久之水落石出不惟不齒于人且大損新聞之價值記者頃從政界方面探出確耗上述各軍長因爲顧全大局反證謠傳起見于前晚會銜電請李氏早日來京組織新內閣以鞏固行政機關之基礎同時王聘老亦用個人名義爲李氏勸駕詞意諄切不愧老成重望綜上兩項觀之副座垂憲于前軍長求賢于後國事大定政務將日見進行各界亦安生樂業彼莠言亂政者可從茲息其喙矣

各政團對於閣員之態度

各政派對於選定閣員之態度最爲世人所關懷日來各派態度漸現鮮明惟茲最可顧慮者此次內閣中堅之李總理與王聘卿本均爲北洋派代表的人物若欲令南方派入閣則必須擇可以融和兩派之人物是爲至要故現在不論何種政團對於此點均極爲審愼即黎總統亦具此苦心不難推想而知也茲將二三政派之意向畧記於左

▲民友社　該會本月二十六日會開會極推舉孫洪伊長內務唐紹儀長外交岑春萱長交通當即派代表與總統正式磋商復派代表赴津現正與李經羲氏協議允否尚未可知據民友會某要人云謂孫洪伊氏與直隸軍人派有最密切關係此次王聘卿陳光遠極力擁護總統雖出於愛國熱誠然孫氏實暗中與有力焉又曹督軍錕此次在督軍會議不肯附和他督軍之行動者與馮副總統表示公平之態度者亦係孫氏之苦心孤詣運籌帷幄所致故不僅論功行賞應令孫氏入閣即爲與直隸派設融和之易施亦有令孫氏入閣之必要若孫唐岑三氏或至被當局拒絕則我黨斷不推舉別人云云

▲政餘俱樂部　該俱樂部僅欲推舉唐紹儀一人入閣惟對於孫岑之長內務交通亦必不反對但徵諸黎總統欲令吳景濂氏入閣此王正廷又自行運動因此種種係故該俱樂部欲援助吳王兩氏者亦復不少

▲政學會　該會尚未正式向當局磋議惟以谷張二人之名義要求令李根源長內務且絕對的贊成唐紹儀氏入閣對於岑氏則極希望其督川至對於孫氏之入閣則谷氏一派已表示絕端反對之至而谷張兩氏因爲段內閣閣員之關係斷不加入內閣以重政治道德云

以上政派所希望之閣員如右至其餘諸閣員則海軍雖有希望薩鎭冰入閣者但民黨方面頗嫌薩氏之爲人恐終無成功之望結局仍係程氏留任亦未可知云

軍界敦促李仲宣

昨日上午八時李純孟恩遠陸建章江朝宗田中玉陳光遠陸錦吳炳湘曹錕將雁行共十八人假陸建章宅會議並約王聘老列席仍面請擔任總理王聘老堅持不可並謂我幫李仲宣的忙力量較大李仲宣幫我的忙力量反小最後李孟等一致贊成聘老之說推重李仲宣出陳光遠田中玉二人於上午十時入府面呈一切並由王君領銜連同李孟等致電李仲宣速其即日來京就職

副總統力維大局

馮副總統自督軍團在京會議時對於彼等之不法行爲即爲表示反對遠非前內閣曖昧之比除十六日通電聲明尊重法律外對於督軍署之干憲行動更寄私電勸阻及免段令下今已數日各省凡電詢馮君者皆覆電勸慰以後勿復滋事申最近數日來謝客不見專以鎭靜之態度維護大局又馮君並無大病月前僅有失眼之症北京從前頗傳一時危篤之說係有人造謠該馮君見京報載之當時頗爲駭詫又副總統對於政局始終以擁護法治維持大局爲惟一方針南京軍界反對中央政變亦一概冷靜惟守其盡職不聞外事云至關於繼任內閣問題據某君近見馮公者云馮君頗贊成李仲宣其意謂王聘卿雖極好然外交重大不如李做至一般軍界要人則一致熱望王聘卿又南京軍界一致謂徐東海絕不勝任此亦一未經道破之新消息云

李總理來京期之推測

李經羲總理同意案業經兩院大多數通過現在自總統以至兩院多數議員莫不希望李氏入京愈早愈妙總統昨日既電促李氏來京復派人赴津歡迎惟李氏尚無復電言明來京之期據某有識者謂段派人物現下多溷居津門彼等深以李氏入京爲自派之不利盛試運動阻其行期故兩三日內恐尙難望其入京又李氏雖未正式承諾就總理之職但黎總統深信李氏如得國會同意當能慨諾來京共濟時艱故向兩院提出同意案即民黨方面亦以政局困難深信李氏必本其愛國熱誠出任艱鉅第段派之運動旣力難保不延期來京耳

伍秩老不願再爲新閣員

外交總長伍秩老於段內閣時代曾經屢提辭呈嗣感於時局艱危遂至取消退志此次段總理免職又以外交總長兼代國務總理其維持大局熱心毅力實有足多者新內閣組織秩老必備位閣員藉以爲時局收拾已毫無疑義惟據某方面消息伍秩老於新內閣組織不願再爲閣員擬於新國務總理任命發表後即正式之提出辭呈惟此消息確實與否姑誌之以覘其後

李厚基領教而歸

各督軍在徐時相傳倪李兩人最爲忿不平李厚基於二十五日到南京午晤某鎭守使二意某鎭守使警告之曰君論及中央政變猶露憤懣休矣大總統爲一國元首任免官吏本有其權嘵嘵者將何爲乎假令此時總統一電致予命予將足下就地正法則予亦只好遵命施行況其他乎李聞之愕然旋晉謁副總統行三跪九叩禮馮公誡之曰速歸任冷靜自持勿再滋事李唯唯而退想不日即可到福建矣又李來北京過寧時見馮亦三跪九叩云

前倨後恭之督軍

▲已往不咎

▲王占元　同任之後昨有元電致大總統聲明願聽指揮並派參謀長何佩鎔來京面陳一切

▲趙倜　昨亦電呈元首現特派其弟趙傑來京面請訓示

▲閻錫山　昨與省長孫發緒俱有電致元首願極力維持治安擁護中央云云

大總統注意金融

自公民團圍困議院中交紙幣俱見跌落前日忽有封閉交行之惡謠因之交行紙幣愈見暴跌按此說純係無根之談必有奸徒意存擾亂金融挑撥風潮大總統聞之異常震怒昨日特諭秘書廳函財政部竭力維持該部復函如下逕復者准函開本月日奉大總統諭現在鈔票價格日漸低落應由財政交通兩部合同設法維持以昭信用等因奉此相應函達貴部查照辦理等語本部遵即會同交通部竭力設法維持以妨流弊而昭信用除將辦法另行開具淸摺面呈大總統外相應函復貴廳查照此致大總統府秘書廳財政部

膠東黃天黨之眞相

近因政海風波謠啄繁興如膠東一帶頗多秘密結社之類有謂宗社黨在青島設立機關部實招黨羽潛謀起事並云凡入黨之人左臂皆刺龍式暗記以爲徽幟者又有謂某黨重要份子因觖望生怨欲乘時局不靖勾結外援逞其搗亂技倆之說甚至招掖等縣發現之黃天黨亦謂其與宗社黨互相聯絡爲謀不軌雖形跡可疑非盡子虛然訛傳失實語多無稽日前中央來電詰問省長大旨謂黃天黨是否係詞教徒之秘密結社究竟與宗社黨有無聯絡以及乘機擾亂情事該省長當即飭令膠東各縣嚴密查辦刻擬招遠縣呈復云遵飭捕拿該黃天黨首領勝克讓徐全文等計共男女三十餘名到逐署一審訊據供該黨確係一種宗教不過燒香迷信並無不法情事非惟與宗社黨毫無關係即與回教徒亦杳不相涉云

黎總統招宴日使

黎大總統昨日特張午宴招待林公使及船津書記官并令谷張兩總長夏饒兩正副秘書長係秘書劉鍾秀等陪宴自午前十一時半開宴至午後二時始散席

四川之危局如此

戴戡急電政府川軍餉欵急迫請將五六兩月鹽欵截留抵用並懇速飭能員經任如三四日不發命令惟有伏闕待罪云云政府復電已交財政部照准

大總統關懷憲法

二十八日大總統邀集各政團代表入府對於憲法請速制定謂近來每有條文不加討論遽付表決外間頗滋口實希望愼重並期從速以慰全國之望晚間又專邀研究會梁善濟藍公武討論會江天鐸黃贊元入府夜餐藉以疏通憲法意見云

吳大洲已經定讞

吳大洲前在山東勒架燒殺無所不至魯東一帶恨之刺骨總經告發拿交高等軍事裁判處辦理呈控之件積案盈尺証據確鑿罪有應得現經軍事裁判處審結判處無期徒刑昨已由陸軍次長代理部務張士珏呈明總統批准執行云

大江以北苦旱

今年旱災甚重頃有自南方來者謂長江以北麥苗乾枯高僅尺許山東一帶尤甚夏麥收穫殆已絕望其餘河南陝西諸省災情亦極重大穀價較平日昂貴數倍此與大局之隱憂較之更迭內閣所關爲尤重云

曹汝霖當選爲交通銀行總理

二十七日下午交通銀行假宣武門外江西會館開股東全體大會早登各報通告是日剛到正午江西會館門首即見有瀛車馬車人力車絡繹而來未幾車馬即極形擁擠至午後一時開會由主席報告一年來營業情形並改用新式簿記及一切改組情形嗣即發票改選總理俟投票已畢當衆開票其結果係曹汝霖以最多數當選聞其所得票數係有二千三百九十三張之多云

二十八日參議院紀事

▲李經羲完全通過　李經羲爲國務總理通過于衆議院之情形已誌昨報茲參議院亦于昨日開會臨時變更議事日程舉行投票亦將通過詳情略述于後

▲旁聽人之心理　昨日本爲參議院第二期第五十一號常會至下午一時搖鈴開會議長王家襄主席議員出席者寥寥即旁聽人亦不甚多及兩點鐘後中外男女之來賓以及新聞記者等始漸漸而來樓座逐爲之滿雖無衆議院旁聽之擁擠約其數亦有二三百人以上衆議員等亦參雜其間論者謂人人知李經羲已通過于衆議院則參議院必予同意無疑矣所以旁聽人不及衆議院之多云

▲議員出席躑躅　參議院每次開會與衆議院爲同樣之流行病非至兩點以後出席議員不能足法定人數昨日開會時未至兩點主席即報告出席者一百四十四人已足法定人數及報告議員請假在七日以上者金鼎勳等三人均無異議舉議員出席者仍絡繹不絕後竟至一百九十六人之多亦足見議員注意于李經羲矣

▲臨時動議投票　主席報告議員請假後又動議云任命李經羲爲國務總理咨請同意案今早始由衆議院移付本院本席認定此案關係緊要可否按照議事規則第十三條變更議事日程提前先議多數議員群呼贊成

▲省略政府說明　變更議事日程既經多數贊成主席又云凡投同意票時例應政府委員出席說明此刻既決定投國務總理同意票矣可否請代理國務總理出席報告各君之歷史或云勿庸再爲說明多數議員群呼云勿庸再爲報告

▲舉行投票照例　議員等聲成勿庸說明後主席即宣告舉行投票並指定吳蓮炬王澤攽等四人爲檢票員散票投票均照先例

▲結果仍係多數　投票畢主席報告結果云出席議員共爲一百九十六人除去本席例不投票外共爲一百九十五人發票一百九十五張票數與人數相符其結果投同意票者一百六十六張投不同意票者二十五張內有四張廢票以同意票一百六十六對不同意票二十五以大多數通過議員等鼓掌歡迎

▲紛紛逃席延會　主席報告畢意欲照議事日程開議而議員等紛紛逃席不得已遂宣告休息二十分鐘二點三十分未幾復行搖鈴開會延至三點以後仍不足法定人數主席云查休息後議員等除臨時請假外在場人數不過一百二十人已不符法定之數應宣告延會而李國定嘵嘵不休似欲要求懲戒逃席議員者主席不理遂散會云

感謝良醫

鄙人項後突生一瘡始則微腫繼則潰爛膿血並流難堪痛苦遂徧訪名醫皆認爲陰症百方調治年餘之久終歸無效自今現年已逾六旬恐此異症恐害餘生嗣經友人尹百川陸子安二君談及奉天大西門外英美藥房主任侯鳳崗君精通中西醫法無論奇瘡怪症皆能葯到病除故有外科聖手之名鄙人聞之甚喜即求介紹乃蒙先生診視據云此瘡名對口疽極爲險症且年老氣衰尤難治療請試之於是施以手術敷以藥膏未旬餘而瘡口長平完全收效矣竊思年餘之惡症業經多醫束手一旦蒙侯君治愈實感大德於無極謹登報端以表謝悃云耳

奉天城南煙臺孫喜廷謹識

採煉鐵礦與鑑定礦物

本公司採煉鐵礦現已開辦所聘技師極有經驗凡有熱心礦務欲鑑定礦質化驗成分者請至本公司接洽特布告

鞍山鐵礦振興無限公司 奉天行政公署街前胡同路西

橫濱正金銀行奉天支店

資本金四千八百萬圓

積立金貳千壹百三拾萬圓

奉天城內四平街

電話 日一一番 中一二番 日客用五三七番 中四七一號

總行 日本橫濱

支店 神戶 東京 長崎 大阪 倫敦 里昂 紐育 香港 孟買 西德尼 布哇 喀囉喀 香港 上海 長春 新嘉坡 安東 北京 大連 旅順 營口 遼陽 天津 鐵嶺 濟南 漢口

◎新到告白◎

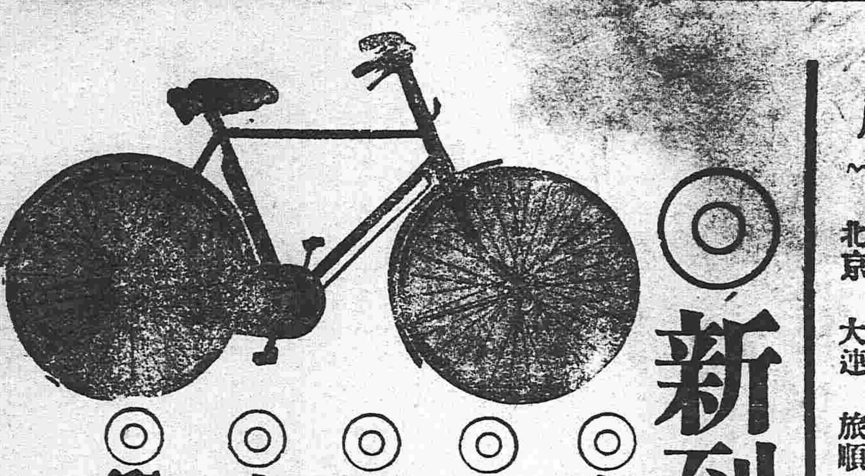

◎各國自轉車 紳士用輕快車 實用向格安車

◎自轉車附屬品 新到新式車各種

◎膠皮輪乳母車 總藤綱製堅牢品

◎小孩三輪車 膠皮輪堅牢品

◎衝球台及附屬品 修繕一式

奉天 松岡自轉車商會 西塔大街(日電話三四一番) 小西關大街(日電話五一五番)

齊魯大藥房新張廣告

敬啓者本藥房開設在奉天城內大南門裡路東批發各省地道藥材揀選上品飲片自製應症丸散膏丹藥酒膠露一概俱全凡內外兩科男女老幼病症聘請專門醫士施行診治明[illegible]八句鐘至午後二句鐘出診午後兩句鐘至六句鐘逾時不候車費概歸病家[illegible]擬於陰歷四月十八日開幕所有自製藥品自開辦日起減價一月批發代理[illegible]特此佈告

本藥房主人董雲生謹啓

請看神效百補丸之八大效力

注意 此丸係前清醫科舉人日本帝國大學醫科畢業醫學士郭廣熙先生處方先生醫學精通爲營口防疫院長十有餘年以此方治愈病人無數誠經驗之良方也敝堂不惜重貲特購買各等貴重藥品依方精製成丸以供同好數年以來頗蒙各界歡迎凡我同胞諸君請嘗試之方知鄙言之不謬也

一補腦提神 作事過勞精神疲倦思慮太過腦力耗衰服此丸立見神效

一止嗽定喘 老人氣喘新舊咳嗽或痰喘不止不能安眠服此丸立見神效

一開胃化積 胃痛吐酸消化不良膨悶脹飽不思飲食服此丸立見神效

一止瀉鎮痛 痢疾肚瀉寒冷腹痛服此丸立見神效

一調經種子 婦女經來腹痛經血不調或子宮寒冷久不受孕服此丸立見神效

一固精強陽 男子房事過度陽痿不舉或精髓缺乏不能立嗣服此丸立見神效

一強壯筋骨 氣血虧損腰腿酸軟筋骨疼痛半身不遂服此丸立見神效

一戒除煙癮 男女鴉片烟癮或嗎啡重癮若服此丸旬日斷癮一月之後瘦者能肥弱者變強誠戒烟之良劑濟世之仙丹也

價目 每包二十九 小洋三角 每十二包 小洋三元三角 每瓶百餘丸 小洋一元五角 每大盒十二瓶 小洋十六元

欲代售者來函另訂格外公道 遠道函購者款到貨去決無錯誤 空函購買者恕不作復

營口遼署東街門牌二三百六十號 製造兼發行所 漢槐堂謹啓

開業廣告

鮮海鹽產魚物 委托販賣 代理批發

刈信和魚棧

奉天小東門外鮮魚市行 日長電話不久設立 電信略號(シ)又ハ(シンワ)

啓新鑛業贊理社

東華門南大街路北

啓者敝社專理測繪礦圖代辦報鑛一切手續指導採礦冶金諸新法鑑定礦石不取分文凡委代辦各件均負責任信用久已昭著 社主留日丁學得業士 藍馨萱謹啓

交通銀行發息開會並選舉總理之通告

啓者民國五年股本利息茲經本會議決官紅利息一分定于五月十五日即舊歷三月二十五日在北京天津上海漢口香港各本分行開始發給并定于五月二十七日午後一時即舊歷四月初七午後一點在北京宣武門外大街江西會館開股東年會并選舉總理務請股東諸君屆期親持息摺前往上開各本分行支取利息并於會期前五日携帶股票到北京總行照取赴會入場券并選舉票其有遠道不克親自到會須委托代表者照請先期親攜股票到就近本分行開具股票戶名號數股數作委托書由該分行驗明蓋章交由代表人携赴北京本行總管理處驗明照取入場券選舉票赴會可也特此通告

交通銀行董事會啓

皮膚能令人外貌最易澀變雖然生成美麗嬌容若任皮膚自成粗陋非獨不得維持原有之美且不能發揮天性之美皮膚之關係於美醜有如此也常聞世間自歎其容貌醜陋者實屬不稀此又人生最大之遺憾茲有日本皮膚科專門大醫小島先生多年研究自出心裁發明一種良藥精製而成美容藥水名曰**花顏水**僅以數滴滴入洗臉水中成融溶數倍之花水該盆內之水即變藥水而變色如乳其馨馥郁觸鼻雖鮮花如玫瑰與蘭花亦退一步且合衛生善治皮膚所發小瘡如面皰雀斑粉刺酒刺汗疹頑癬煙氣紅點油光瘰癧等諸症討厭之物凡老幼男女皆可使用此**花顏水**均得轉醜成美**花顏水**之特色最能完全皮膚乃成色艷使姿容倍極光耀足稱最上妙品請試一瓶以證本藥房之言之不謬 藥價大瓶洋一元 小瓶大洋五角 試用瓶大洋三角五分 各埠大藥房與洋貨舖均有代售

本舖大阪清水谷 順和堂大藥房 經理所 上海河南路東亞公司 奉天四平街大德生藥房

奉天四平街西 萃華金店 三號

本店三號專備金銀首飾中西器皿金銀品質純良嵌製式樣尤妙敬告 賜顧諸君幸早惠臨

老號城內銀行胡同 電話六百二十三號 西號城內四平街 電話四百六十四號 東號哈濱道外

萃華金店三號謹啓

代理萬國儲蓄會開幕

萬國儲蓄會係中外重商組織而成總會設於上海分會立於天津倡行於內地各省而東省尚無代理之處敝行有鑒於此今特代理該會一切事宜爲東省人民謀無窮之幸福至該會信用之昭著辦法之完善久爲中外各界所稱許認會者所得利益之優厚又爲他種儲蓄壽險等會社所不及每月開標一次認會者自交第一次會金起至滿期止中間永享得標之權利每月均有得標之希望且滿期將所付原本照數發還除每次得標洋臨時付現外並照本時尚餘息分潤其利益之大直覺遍天下莫與比倫今當代理伊始恐各界未能遍知用特宣布有志入會諸君駕臨敝行面商一切在外埠者可函商且敝行備有詳細章程多種函索即給

五月份得彩者共計七百二十五名茲將得大彩者列左

張伯度等三君得洋貳千元 滿孫女士得洋壹千〇九元 史起鳳等三君得貳千元 振興洋行大班得洋五百七十元 松茂洋行大班得洋三百元 陳兆煌宋連元二君得二百元 遠履祥吳[illegible]成二君得二百元 章幹臣君得洋六百十元 外語國學校金爕[illegible]君得白五十元 劉若蘊 凌貴堂 李小江 倪玉書 馬趾麟 李際春 各得一彩

唐山啟新洋灰釘磚

小北關英商利記洋行總代理

奉天小北關利記洋行謹啓

協茂盛綢緞洋貨發行

本號大連協茂盛今分奉省鼓樓北崗爲接洽遠近貴商惠顧批發各種綢緞洋貨售貨期限仍照大連規章壹月爲限過期按照月利壹分貳厘行息內外一律以昭公平恐未週知特此謹告

中國電話四百七十六番

樓房招租

敬啓者本驛北街四號地興隆茶園之樓房數十間係經敝號同衆股東組織而成某年以來頗蒙各界推許以致該園營業發達業現因角色不齊暫行停演有志恢復營業者敝號之樓房情願減價出租新市街西村洋行面議是盼

鄙原附屬地興隆茶園鞠躬

ONODA PORTLAND-CEMENT CO.LTD. DAIREN BRANCH-WORKS

REGISTERED TRADE-MARK 登錄商標

小野田洋灰公司大連支社

大連臭水屯泡子沿

關東都督府 南滿鐵路會社 賞用

小野田洋灰公司大連分行

本分行每年製造數百萬餘樽

東三醫院

開業已經閱十星霜爲知滿洲之風土能悉華人之體質且均親切叮嚀與醫術日新主義

奉天小西關大什字街

廣告

本舖有洋式玻璃貨架數具減價出售並有小西關大什字街北頭俄國飯店之房間亦擬出租出兌舖墊欲購貨架及租房者請至小西關下頭偷華豐洋行舊址面議可也

本主人謹白

耳病聖藥

鄙人雙耳患膿血兼聾聽三十餘年適寄大洋兩元函買鍾鼎居(奉天當獄舊胡同)鍾鼎氏治耳萬靈油二瓶治之數日全效感德特謝(此藥詳載東三省公報)

鐵嶺東鄉馮[illegible]臣

廣告

啓設者人有自置市房一座坐落省城裡四平街路北於早年租與日人三谷末治郎經鄙東洋行前因該行歇業照約本應將房交還而該日人霸房不交轉手漁利恐鄙人在官長公署及交涉公署呈請向日領交涉有案迄今一年之久尚未解決望中外人士慢租該房致生糾轇故此預告俾衆周知

本房主人啓

廣告

八日本報載有祝慶鏞律師硯不知恥被前院王某大加申斥反相罵詈一則茲據祝方面報告請事屬子虛亟宜更正

祝慶鏞謹白

新式玻璃馬車出售

啓者現有由大連運來係美國製造玻璃活棚八成新雙套馬車一輛其棚能折能伸精製堅固華麗非常一切皮套俱全擬定售價皮套在內金票七百圓不帶套六百元如有欲購者請詢盛京時報館即爲指引驗看特此佈告